



ESCUELA CPRI

LOS MOVIMIENTOS INDIGENAS FRENTE A LA MINERIA EN LA
PROVINCIA DE MORONA SANTIAGO.

Autor

Jorge Jhovanny Tayopanta Jaramillo

Año
2019



ESCUELA DE CIENCIAS POLITICAS Y RELACIONES INTERNACIONALES

LOS MOVIMIENTOS INDIGENAS FRENTE A LA MINERIA EN LA PROVINCIA
DE MORONA SANTIAGO

Trabajo de Titulación presentado en conformidad con los requisitos
establecidos para optar por el título de Licenciado en Ciencias Políticas y
Relaciones Internacionales

Profesor guía:

Johannes Waldmueller, PhD

Autor:

Jorge Jhovanny Tayopanta Jaramillo

DECLARACIÓN PROFESOR GUÍA

“Declaro haber dirigido este trabajo, Los movimientos indígenas frente a la minería en la provincia de Morona Santiago, a través de reuniones periódicas con el estudiante, Jorge Jhovanny Tayopanta Jaramillo, en el semestre 2019-2, orientando sus conocimientos y competencias para un eficiente desarrollo del tema escogido y dando cumplimiento a todas las disposiciones vigentes que regulan los Trabajos de Titulación”.

Johannes Waldmueller, PhD

CI: P7403088

DECLARACIÓN PROFESOR CORRECTOR

“Declaro haber revisado este trabajo, Los movimientos indígenas frente a la minería en la provincia de Morona Santiago, del estudiante Jorge Jhovanny Tayopanta Jaramillo, en el semestre 2019-2, dando cumplimiento a todas las disposiciones vigentes que regulan los Trabajos de Titulación”

José Luis Fuentes Santacruz, PhD.

100252846-9

DECLARACIÓN AUTORÍA ESTUDIANTE

“Declaro que este trabajo es original, de mi autoría, que se han citado las fuentes correspondientes y que en su ejecución se respetaron las disposiciones legales que protegen los derechos de autor vigentes”.

Jorge Jhovanny Tayopanta Jaramillo

CI: 1400618433

AGRADECIMIENTOS

A mis padres, quienes con su esfuerzo y amor hicieron todo esto posible. A mi hermana y su familia, esto es tanto de ella como mío. A mi segunda familia en Quito, Andrea, enanos, mis amigos y amigas, quienes son parte de mí. A mi profesor y amigo Johannes que me guio en este inhóspito camino. A los pueblos indígenas del Ecuador. Gracias.

DEDICATORIA

A mi mami Carla, a mi papi Dani y mi
ñaña Gaby. Gracias por nunca dejar
de creer en mí. Esto es por y para
ustedes, se los debo todo.

Resumen

El siguiente trabajo académico busca analizar y contribuir a la comprensión multidimensional del conflicto que se ha dado en la provincia de Morona Santiago en relación a la minería y los movimientos indígenas. Para ello, recurrimos a varios enfoques teóricos, la movilización de recursos, las políticas públicas extractivistas y la participación política. Con base en una investigación cualitativa, realizado en el campo entre marzo y mayo de 2019, primero realizamos un mapeo de actores (movimientos indígenas, estado, empresas mineras) que es fundamental para entender el conflicto, las posiciones y las demandas que tienen estos diferentes actores. Segundo, realizamos un análisis del escenario político legal con respecto a la minería, que ha influido en la política nacional durante los últimos años. En tercer lugar, analizamos el conflicto en la provincia desde sus inicios y brindamos un análisis actual, aunque no exhaustivo, de la situación. Durante la investigación también encontramos temas de relevancia como la territorialidad shuar y su ancestralidad, asimismo como los diálogos que han tenido lugar entre los distintos actores. Un resultado importante de la investigación consiste en mostrar, primero, que las movilizaciones se basan en una lucha por la redistribución de los recursos y, en segundo lugar, que la búsqueda del interés propio de estos diferentes actores ha hecho que el conflicto continúe. En tercer lugar, finalmente, que ha sido la falta de un diálogo consensual un factor fundamental para que los movimientos indígenas reaccionen negativamente a la minería en la provincia de Morona Santiago.

Abstract

This academic essay seeks to analyze and contribute to the multidimensional understanding of the conflict, which occurred in the province of Morona Santiago in relation to mining and indigenous movements. In order to do so, we draw on several theoretical approaches, such as resource mobilization, extractivist public policies and political participation. Based on a qualitative research conducted in the field between March and May of 2019, we first realized a mapping of actors (indigenous movements, state, mining companies) that is fundamental to understanding the conflict, the positions and the demands these different actors have. Second, we conducted an analysis of the legal political scenario with regard to mining, which has influenced the national politics during past years. Third, we analyze the conflict in the province since its beginning in order to provide a current analysis, albeit not exhaustive, of the situation. During the investigation, we also find relevant topics such as the Shuar territoriality and its ancestral traditions, as well as the dialogues that have taken place between the different actors. One important research result consists in showing, first, that the mobilizations are based on a struggle for the redistribution of resources, and, second, that the search for self-interest by these different actors has caused the conflict to continue. Third, finally, that it has been the lack of a consensual dialogue, which has been a fundamental factor for indigenous movements to react negatively to mining in the province of Morona Santiago.

Índice de contenido

1. Introducción	1
2. Revisión de la Literatura	3
3. Marco Teórico	10
4. Metodología	18
5. Análisis y Resultados	21
5.1 Marco legal de la minería en el Ecuador	22
5.2 Concesiones mineras e hídricas en la Provincia de Morona Santiago	24
5.3 Inicios de la lucha minera en Morona Santiago	26
5.4 Cambio de gobierno y políticas dentro del conflicto minero	30
5.5 Conflicto San Carlos-Panantza y territorio ancestral	32
5.6 Diálogos entre movimientos indígenas, mineras y gobierno	37
5.7 Conflicto en la actualidad, actores, demandas, posiciones y conclusiones ...	42
6. Conclusiones	50
Referencias	53
ANEXOS	57

1. Introducción

Este ensayo académico de graduación busca contestar la pregunta de ¿Por qué los movimientos indígenas reaccionan de manera negativa ante la minera en la provincia de Morona Santiago? Los movimientos indígenas en el país han ido tomando gran importancia a lo largo de los años, especialmente en la Amazonia debido a que estos se encuentran situados en las zonas más ricas del país, las cuales contienen minerales que han buscado ser explotados por distintos gobiernos en busca del desarrollo económico del país. Es importante mencionar que en este trabajo académico no buscamos responder si la minería es positiva o negativa para la zona donde injiere ni tampoco para el país. Se busca comprender y analizar de una manera cualitativa y hermenéutica él porque los movimientos indígenas han respondido de manera negativa frente a los proyectos mineros en la provincia y para esto tenemos que analizar la interrelación entre los actores involucrados.

“Los movimientos sociales constituyen, en el mundo contemporáneo, unas fuerzas claves del cambio social en países con distintos niveles de desarrollo y culturas políticas” (Serra, 2003). Y desde el año 2005 el movimiento indígena en dicha provincia ha tomado mayor fuerza, social y política a partir de su rechazo a la minería. Nosotros buscamos responder el porqué de su reacción y entender la interacción entre los movimientos, el estado y las empresas mineras.

Para esto primero se desarrolló un estado del arte donde se su busco casos que se asemejen a nuestra zona de estudio, estos casos nos puedan dar una idea más clara sobre la interrelación de movimientos indígenas y minería. Asimismo, nuestro lente metodológico fue basado en la teoría de la movilización de recursos, la cual complementamos con la política pública

extractivista y la intervención del estado con la implementación de sus políticas, también, el cambio de marcos legales, que explican los intereses estatales en relación a la minera y los indígenas que viven en las zonas donde se realizan los proyectos. Además, también se menciona a la participación en el Ecuador puesto que en el desarrollo del trabajo académico encontramos a la falta del dialogo como un problema fundamental en este caso de estudio.

Al iniciar la investigación consideramos que la teoría de movilización podía ser la teoría que más se adecuase a nuestro estudio. Creíamos que las movilizaciones de los movimientos indígenas se debían a que existen recursos para dichas movilizaciones, sin embargo, al realizar en nuestra investigación empírica nos dimos cuenta que las movilizaciones en gran parte se realizaban por la búsqueda de la redistribución de los recursos materiales e inmateriales además de otros factores que influyen a que se den las movilizaciones como la falta de la participación por parte de la población indígena en la toma de decisiones respecto a la minería.

Nuestro estudio fue basado en una investigación cualitativa. Para ello realizamos un trabajo de campo el cual duro entre marzo y mayo del 2019, se visitó por cuatro ocasiones la provincia. Se realizaron seis entrevistas y pudimos conocer de cerca a los actores, cuáles son sus posiciones y sus demandas, las transcripciones de las entrevistas se encuentran anexadas a este trabajo. También es importante mencionar que antes de realizar las entrevistas se hizo un mapeo de actores basándonos en su importancia y en el conocimiento que tienen sobre minería y movimientos indígenas los seleccionamos. Todo esto nos permitió entender a mayor profundidad el porqué de la reacción negativa que han tenido los movimientos frente a la minería en Morona Santiago.

Como resultados de la investigación hemos encontrado que la falta de dialogo es uno de los factores fundamentales para la negativa que han tenido los movimientos indígenas frente a la minería. Asimismo, un factor que ha influido es la de búsqueda de intereses propios e inapetencia por parte de los actores lo que ha hecho que este conflicto social perdure por más de 15 años. Además, como se mencionó anteriormente, la búsqueda de una redistribución de recursos ha sido un eje fundamental al darse las movilizaciones frente a la minería en la provincia de Morona Santiago.

Este trabajo apunta a entender el conflicto y el porqué de la respuesta negativa de los movimientos frente a la minería. Y como producto adyacente a esta investigación también se hizo un mapeo de actores que al desarrollarse el trabajo nos dimos cuenta de la importancia que esto tiene para entender las perspectivas, las posiciones y sobre todo las demandas que cada uno de los actores tiene.

2. Revisión de la Literatura

En este apartado de nuestro ensayo académico se revisa los textos que han estudiado casos semejantes a nuestra investigación. Con esto tendremos una idea del estado actual sobre la temática que vamos a estudiar que son los movimientos indígenas y la minería. Como se podrá observar se han realizado varios estudios sobre movimientos indígenas frente a la minería en países latinoamericanos con una larga tradición minera, también se han hecho estudios relacionados al tema en el Ecuador y estos serán expuestos en esta sección. Por otra parte, así mismo analizaremos textos que explican la situación política actual del país que están vinculados con la minería y las reacciones de los movimientos indígenas. Hay que mencionar también que no hemos encontrado estudios específicos de la zona donde situaremos nuestro caso que es la provincia de Morona Santiago.

El primer texto analizado es “La fiebre del cobre acaba con el bosque amazónico sur del Ecuador” de Tania Orbe, en un artículo publicado en “Plan V” (Orbe, 2019). En este texto, la autora explica los cambios que ha sufrido la Amazonia Sur en el aspecto ambiental. Las consecuencias que ha acarreado la minería en el ámbito social y económico de las poblaciones cercanas a los campamentos mineros. Asimismo, nos explica sobre la importancia que tiene la inversión económica que compromete a actores estatales para la no aplicación de las sanciones a las empresas mineras cuando no cumplen con el funcionamiento debido. Hemos visto necesario empezar con este con este texto dado de que el trabajo que investigativo se realizó cerca de la zona donde nuestra investigación toma lugar, y es de importancia conocer la realidad de la sociedad y los efectos que ha conllevado la incursión minera en la zona partir desde el año 2012 tras la concesión por el gobierno ecuatoriano a la empresa ECSA. Y así poder entender luego cuales son las reacciones de la sociedad plasmada en los movimientos indígenas que radican en la zona. También es importante mencionar que el texto es periodístico-investigativo en el que se nos presentan muchos datos cuantitativos sobre la relación entre la minería, el medio ambiente y la economía de la zona.

El siguiente texto analizado es el de Paul Cisneros, Política Minera y Sociedad Civil en Latinoamérica (2016). En este libro se hace recopilaciones de investigaciones en problemas mineros de varios países de la región latinoamericana, donde se estudia el acontecimiento, fortalecimiento y división de escenarios críticos de la política minera imperiosa. Se contribuye a la cuestión de la correlación entre la sociedad civil y la política minera (ibíd). El texto brinda un examen de la influencia que han alcanzado las sociedades civiles en algunos estados de Latinoamérica en la política minera a partir de los 80s, analiza también la manera en la que la sociedad civil se constituye para politizar los efectos de la misma y mira como el sistema institucional responde a sus demandas. (ibíd).

Especialmente nos hemos enfocado en el capítulo IV (pp. 149 – 179), Analizando a la sociedad civil y la política minera ecuatoriana desde el Advocacy Framework, capítulo que es de su autoría. En el texto, Cisneros analiza la emergencia y transformación de la sociedad civil que se ha organizado en rechazo a la minería metálica a cielo abierto en Ecuador entre los años 1997 y 2014. También analiza la influencia que esta sociedad civil ha tenido en la política pública existente desde el año 2007. Por otra parte, es necesario mencionar que usa elementos del Advocacy Coalition Framework como marco teórico para el análisis del proceso de las políticas públicas.

El siguiente texto que analizamos es “Minería, Movimientos Sociales y Respuestas Campesinas” de Anthony Bebbington (2017). El autor empieza el texto explicando los cambios que se han dado la década de 1990 respecto a las políticas en América Latina y como la minería empieza a transformarla económica y políticamente. Comenta que: La composición de precios costosos de minerales, nuevas conjunto de técnicas que consienten la explotación en áreas en donde anteriormente no era posible, además, los cambios estatales hacia el sector han hecho que la minería en América Latina componga una de zonas más llamativas para la inversión el ámbito extractivista internacionalmente como nacional mente (Bebbington, 2017).

Respecto a los movimientos sociales el autor nos menciona que:

“Los movimientos sociales pueden ser entendidos como procesos de acción colectiva, difusa en términos espaciales y temporales, pero que se sostienen en el tiempo a pesar de ser difusos y presentar altibajos. Aunque los actores involucrados no comparten exactamente las mismas visiones, hay un nivel de traslape importante entre sus visiones y es este traslape que sostiene al movimiento y le da

cierta coherencia. En este sentido, un movimiento social es una forma de acción colectiva pero no es un actor en sí mismo. Es más bien un proceso, sostenido por un conjunto de acciones y actores, en donde lo que prima es la acción motivada por un sentir de justicia y, por tanto, por una visión” (ibíd, p.8).

Otro de los textos analizados es el de Jeffrey Bury (2007) “Neoliberalismo, minería y cambios rurales en Cajamarca”. Este texto hemos considerado importante pues nos explica como de los 90 “ha sido testigo de cambios significativos en las estructuras económicas y políticas de muchos países latinoamericanos. Además de aplicar nuevas y escasamente democráticas reformas, muchos países cambiaron también su curso económico adoptando reformas neoliberales de libre mercado” (Bury, 2007, p.2). Pero sobre todo podemos observar como en el Perú, específicamente en una zona rural como Cajamarca, la minería está perturbando los esquemas locales de posesión de tierras y de medios de sostenimiento. Por otra parte, también analiza como las “reformas neoliberales económicas y políticas han integrado rápidamente al país a los mercados globales y a los flujos extranjeros de inversión directa” (ibíd, p.2). Hemos considerado usar este texto, dadas las similitudes de la zona de Cajamarca, Perú con la Morona Santiago, Ecuador dado de que son zonas con poblaciones indígenas y al mismo tiempo con poblaciones rurales no necesariamente indígenas. Y así podemos entender los cambios que se han dado en distintas zonas geográficas con ciertas semejanzas y que han sufrido los mismos cambios a partir de la intervención de la minería en su territorio.

Otro texto de importancia para nuestro estudio es el de Bebbington, A et al. Sobre “Movimientos sociales, lazos transnacionales y desarrollo territorial rural en zonas de influencia minera: Cajamarca-Perú y Cotacachi-Ecuador” (2007). En este texto el autor propone que un segmento esencial de la fuerza contemporánea de los movimientos es la relación de los movimientos con las transnacionales. Asimismo, en su estudio de transnacionales que han incidido

apunta que las operaciones de activistas locales y nacionales se ven robustecidas por las acciones de sus aliados en el Norte.

El estudio hace una distinción entre, por un lado, Cotacachi en donde la minería y su resistencia ante ella “les ha exigido creatividad, organización y unión en niveles mayores a los que hubieran existido sin la minería, siguen siendo bastante autónomos frente a la economía política de la minería” (ibid, p.227). Y por otro, una diferencia “en Cajamarca donde la dinámica de la mina determina las dinámicas de las Transnacionales mineras y los espacios de concertación” (ibíd, p.228). Bebbington et al. Nos explican que las empresas mineras costean gastos de organismos locales como diversas de las diligencias de los movimientos.

El siguiente texto es el Gerardo Damonte Valencia, “Minería y política: la recreación de luchas campesinas en dos comunidades andinas” (2007). Este autor nos explica como “los proyectos mineros que se dieron en las décadas anteriores en los Andes han traído consigo nuevas tecnologías de extracción, sistemas de empleo, normativas socios ambientales y políticas corporativas que han generado nuevas condiciones sociales en las actuales localidades mineras” (ibíd, p.118). También explica sobre, los nuevos métodos para extraer minerales y que ya no se sostienen en una mano de obra local extensa, pues fue sustituida por una fuerza de trabajo especializada. Explica como “los nuevos modos de producción y las nuevas políticas implantadas por los proyectos mineros multinacionales han afectado a las comunidades locales de maneras contradictorias” (ibíd, p. 159). De igual manera, se considera que el impulso de los proyectos mineros en el cuadro de relaciones entre las compañías y las comunidades ha afectado hondamente en temas materiales, políticos y simbólicos de los pueblos. “Los proyectos mineros han transformado las economías domésticas de las familias campesinas, las formas culturalmente significativas de aprehender el paisaje y los liderazgos políticos

comunales Este contradictorio nuevo contexto social ha originado diversas respuestas políticas comunales” (ibíd, p.159).

También analizamos el texto de Holt-Giménez “La reestructuración territorial y las bases de la reforma agraria: comunidades indígenas, minería aurífera y el Banco Mundial” (2009). El autor explica la interrelación entre el Banco Mundial, la minería y los pueblos indígenas, sobre todo realiza una crítica a la intervención del Banco Mundial en referencia al tema minero, este texto es importante para nuestro caso pues el País ha tenido que modificar su marco legal y políticas públicas por los créditos que ha recibido por partes de organismos como el Banco Mundial:

“Las críticas a los programas de reforma agraria asistida por el mercado del Banco Mundial que se centran en las contradicciones entre el discurso agrario neo liberal del Banco y los pobres resultados distributivos de sus proyectos en el propio terreno. Criticar al Banco por la inconsistencia entre su misión de aliviar la pobreza rural y la naturaleza regresiva de sus programas de reforma agraria, es algo importante no solo porque esto puede ayudar a amplificar las voces de los sin tierra, sino también porque ayuda a exponer las hipocresías inherentes presentes en la aproximación no distributiva del Banco al crecimiento económico y al desarrollo rural en general” (ibíd, p.81).

Otro de los textos que hemos considerados pertinentes para comprender nuestro caso de estudio es el de Alberto Acosta “La maldición de la abundancia”. Nos explica que, en el caso del Ecuador, el tema de la minería y movimientos sociales ha ido obteniendo una categoría alta tanto para la administración estatal actual como para el que estuvo en el poder desde el 2008 así como para las empresas transnacionales que han invertido grandes cantidades para la explotación del territorio. Es importante mencionar que, en el Ecuador, el sector hidrocarburos es desde de cuarenta y más años una de las

actividades económicas fundamentales. Explica que en las provincias del norte del país ha existido una relación entre movimientos y empresas petroleras desde los años 70. Sin embargo, para los movimientos indígenas del sur es un tema relativamente nuevo, pues las mineras se han introducido en este sector de manera industrializada desde alrededor del 2008 (Acosta, 2009).

Acosta también observa que los políticos que ha venido implementando una serie de cambios en el marco legal en relación a la minería. Desde los años 80, con el neoliberalismo el estado ha venido efectuando cambios en su legislación para establecer un marco favorable hacia las empresas transnacionales (Acosta, 2009). Pues los gobiernos de turno y los organismos internacionales como el Banco Mundial creían necesaria una inversión extranjera a gran escala para la reducción de la pobreza en el país.

También analizamos el texto de Carolina Valladares, Minería para la Madre Tierra (2009). Nos explica que a pesar de que los gobiernos que han estado al mando del país han tenido distinta ideología, todos han visto la necesidad de tener políticas favorables a las mineras. En el año 2008, con el inicio de gobierno de Rafael Correa y con la nueva Constitución se brindaron derechos a la naturaleza contemplados en el capítulo séptimo en los art. 71, art. 72, art 73, art 74 (Constitución del Ecuador, 2008). Sin embargo, al mismo tiempo se promovió la necesidad que tiene la minería para el país. Así también se empezó la limitación de participación política indígena/rural y empezaron las respuestas de los movimientos indígenas frente a la administración que se empezó a dar de su territorio por parte del gobierno central (Valladares, 2009).

De esta manera empieza una relación negativa entre movimientos indígenas, minería y Estado. En la que existe una constante crítica al modelo de desarrollo prevalente y el sistema económico que está implícito en el debate sobre los

derechos de la naturaleza y sobre la importancia de los pueblos indígenas (Valladares, 2009). También, aparecen nuevas formas en los que estos pueblos resisten, y como los recursos invertidos por las empresas mineras influyen al estado y a los líderes indígenas.

3. Marco Teórico

En esta parte de nuestro ensayo académico, presentaremos la perspectiva utilizada para la observación de nuestro caso. El enfoque principal que hemos creído conveniente para el análisis de los movimientos indígenas frente a la minería en la provincia de Morona Santiago, es el de la teoría de movilización de recursos. Explicaremos brevemente sobre la teoría de movilización y consiguiente nos enfocaremos en aclarar de manera más detallada sobre el enfoque que usaremos para el estudio del caso. También creímos conveniente añadir a nuestro marco teórico el tipo de políticas públicas que ha venido implementando el Ecuador respecto a la minería y movimientos Indígenas. Además, se añadió el tema de la participación política, lo que nos guiara a entender el conflicto a partir la falta de dialogo y la falta de participación en la toma de decisiones por parte de los movimientos indígenas específicamente en el tema minero.

“El estudio de los movimientos sociales ha generado una variedad de sub enfoques que han tratado de comprender y explicar sus formas y sus razones, caracterizándolos como una patología social o, en el otro extremo, pensándolos como la forma consagrada de articular las relaciones políticas entre la sociedad y al Estado” (Galarza, 2011, p.1).

Como definición conceptual de podemos citar a McCarthy y Zalt en su texto “Movilización de recursos y movimientos sociales: una teoría parcial” (1977).

“Un movimiento social es un conjunto de opiniones y creencias en una población que representa preferencias para cambiar algunos elementos de la estructura social y/o la distribución de las recompensas en una sociedad” (ibíd, p. 1217-1218).

Uno de los enfoques desarrollados para el estudio de los movimientos sociales es el enfoque de movilización de recursos, que consideramos está es uno de los más apropiados para el estudio de los movimientos indígenas frente a la Minería en la provincia de Morona Santiago.

Es importante mencionar que la teoría de movilización de recursos, no prioriza aportar una conceptualización sobre lo que es un movimiento. Su mayor aporte es el de explicar el funcionamiento interno del movimiento, es decir es un enfoque funcionalista que analiza al movimiento desde una perspectiva científica que explica las partes de su conformación y funcionamiento. Así mismo, nosotros buscamos explorar la manera en que los movimientos indígenas se desarrollan frente a la minería, más que dar una conceptualización de que se trata con respecto a los movimientos en sí.

La movilización de recursos sostiene que “la emergencia del movimiento depende de la agregación de recursos por parte de los empresarios de movimiento social y las organizaciones de movimiento, que utilizan estos recursos convertir la disidencia colectiva en presión política los miembros son reclutados a través de redes; el compromiso se mantiene mediante la construcción de una identidad colectiva, y a través de las relaciones interpersonales” (ibíd, p.1230).

“La teoría de movilización de recursos considera la actividad del movimiento social como "la política por otros medios": un esfuerzo racional y estratégico de la gente común para cambiar la sociedad o la política” (Gamson, 1974, p.14).

La teoría explica que los movimientos se desarrollan en estructuras de oportunidad que intervienen para que se dé la movilización. También la respuesta que cada movimiento tiene depende de los recursos que cada movimiento y de su estructura.

“El enfoque de la movilización de recursos responde a nuevos problemas, enfatizando el análisis de la estructura de las oportunidades políticas, los repertorios de acción y los ciclos de protesta” (Garza, 2012, p.2). En este caso, “la preocupación del estudio ya no gira alrededor del individuo egoísta sino alrededor de la organización y de cómo los individuos en organizaciones sociales gestionan los recursos de los que disponen para alcanzar los objetivos propuestos” (Fariña, 2012, p.3).

“La teoría de la movilización de recursos enfatiza la importancia de los recursos en el desarrollo y éxito de los movimientos sociales. Los recursos se comprenden aquí para incluir: conocimiento, dinero, medios, trabajo, solidaridad, legitimidad y apoyo interno y externo de la élite del poder. La teoría sostiene que los movimientos sociales se desarrollan cuando los individuos con quejas pueden movilizar suficientes recursos para actuar. El énfasis en los recursos ofrece una explicación de por qué algunas personas descontentas / privadas pueden organizarse mientras que otras no” (McCarthy et al, 1977, p.1228).

Uno de los textos que hemos considerado importantes para la realización de nuestro marco teórico es el de “La teoría de movilización de recursos desnuda en América Latina” de Sonia Puricelli (2005). Este trabajo cuestiona como “esta teoría puede contribuir a la realidad latinoamericana. Para la autora esta teoría no es del todo aceptable debido a que, si bien fue una teoría de las más predominantes en años anteriores” (ibíd, p.3), desde alrededor del año 1970-1995, se discute sin saber las peculiaridades estructurales y regionales que hay en América Latina. Utilizaremos el enfoque

de esta autora pues es más cercana a nuestra realidad. La autora indica que se debe observar la teoría de movilización de recursos en Latinoamérica desde el punto de vista de que “se lidia con la industrialización subordinada, movimientos de liberación sectorial e indígena, anti-imperialistas (privatizaciones)” (ibíd, p.4).

La autora nos explica sobre el contexto en el que se desarrolló esta teoría. En la década de los 70s sesenta brotó un nuevo enfoque para concebir los movimientos sociales dado que en esos momentos aparecieron varias movilizaciones (educativos, laborales, pacificadoras, ambientalistas, feministas). También se refiere a quienes gestaron esta teoría, estos fueron académicos norteamericanos que refutaban las premisas de la teoría de moda: “la teoría de Comportamiento Colectivo” (Gustav LeBon, 1896; Hebert Blumer, 1969; William Kornhauser, 1959; Neil Smelser, 1962.).

En el texto de Puricelli se menciona que:

“En esta teoría se señalan variables como: organizaciones, intereses, recursos, oportunidades y estrategias; las cuales explicaban las movilizaciones a gran escala. También señalaba como personaje importante al actor racional (grupo o individuo), el cual emplea el razonamiento estratégico e instrumental y reemplaza la multitud para analizar la acción colectiva (teoría de comportamiento colectivo)” (Puricelli, 2005, p. 4.).

El enfoque que plantea la teoría de movilización de recursos son:

“Primero, el estudio de la agregación de los recursos (dinero y trabajo) es primordial para la comprensión de la actividad de los movimientos sociales. Pues

los recursos son necesarios para emprender conflictos sociales. Segundo, la agregación de recursos requiere alguna forma mínima de organización. Tercero, explica los éxitos y fracasos de un movimiento social, los cuales tienen un reconocimiento explícito en los individuos y en las organizaciones. Cuarto, un modelo explícito de oferta y demanda. Quinto y último, hay sensibilidad en costos y beneficios en explicar la participación individual y organizacional en las actividades de un movimiento social” (ibíd, p.9; véase también McCarthy y Zald. 1977).

Se menciona también las aportaciones que esta teoría ha brindado, que son los siguientes:

“Los agravios no necesariamente producen movimientos automáticamente, puesto que el proceso es más complicado. Los integrantes no son irracionales, sino informantes informados y convencidos. Los movimientos sociales no son entidades aisladas (pues interactúan con otras organizaciones, autoridades, partidos, sectores de la sociedad, los medios de comunicación, etc” (Puricelli, 2005, p.5).

Como crítica se señala que: “la teoría se esfuerza por subrayar el desarrollo, declive y cambio de un movimiento social, pero no se compromete a articular una conceptualización. Desglosa piezas importantes dentro de la estrategia de un movimiento social: adherentes, constituyentes, el público, adherentes.”(ibíd, p.5).

Por último, Puricelli nos brinda propuestas de una alternativa latinoamericana de la teoría de la movilización de recursos en. Dice que los movimientos sociales “son resultados de la organización de la base a través de, la concientización de explotación y/o dominación” (ibid, p.9). También son resultado del “descontento colectivo de contexto general, de conflictos entre capital y trabajo, y acuerdos de acción” (ibíd, p.9). También la “representación de sus intereses (generalmente materiales) mediante: protestas públicas, y

demandas específicas. Por último en su fase final, la ejecución de sus intereses mediante la negociación con el adversario” (ibíd, p.9).

“Menciona también que Los grandes problemas en América Latina están relacionados con los siguientes problemas: La relación entre el Estado y la sociedad es subordinada a la relación entre el Estado y el capital transnacional. Y que las grandes corporaciones dictan relaciones sociales y las relaciones de poder, incluyendo los intereses del Estado. El poder político estatal, junto con el poder transnacional corporativo resta poder popular. Por lo tanto, la exclusión económica lleva a la exclusión política” (ibíd, p. 17).

Por otro lado, es importante también considerar los estudios que se ha realizado sobre la minería y para aclarar sobre algunos enfoques que expliquen el fenómeno que se da entre los movimientos sociales y empresas mineras, estos guardan relación directa con el Estado. Es necesario definir en nuestro marco teórico cuales han sido los modelos de desarrollo impuestos en el Ecuador y por qué los movimientos indígenas lo rechazan.

“A partir del Gobierno de Rafael Correa, se impulsa la minería a gran escala como parte de la consolidación de un modelo extractivo generador de riqueza en base a la explotación de recursos naturales no renovables: petróleo y minerales metálicos. El inicio de la extracción industrial y masiva de cobre, oro y otros metales, tiene como objetivo reemplazar a la extracción petrolera en su papel de principal generador de ingresos para el Estado” (García, 2016).

Es entonces que tenemos que tener en consideración que una de las principales políticas económicas del país es extractivista por lo que se ha venido desarrollando una política en favor a las empresas mineras y más no acorde a las necesidades de los movimientos indígenas.

La implementación de este modelo de desarrollo (extractivista) ha generado niveles de conflicto sociales en el país que se basan.

“Primero en el uso y explotación de la naturaleza, que los indígenas defienden. Segundo, la necesidad del Estado de generar excedentes o ganancias económicas que le permitan satisfacer las demandas de la población y, tercero los derechos económicos, sociales y políticos de las comunidades locales involucradas en los proyectos mineros a gran escala” (García, 2016, p.10).

El extractivismo es: “la extracción de recursos naturales, en gran volumen que tienden básicamente a ser exportados como materias primas sin procesar, o con un procesamiento mínimo. Comprende la explotación de recursos naturales” (Gudynas, 2013, p.3). El neoextractivismo por otro lado: “constituye una nueva modalidad del extractivismo cuya principal diferencia con éste radica en el papel protagónico que adquiere el Estado en la participación, en el control y acceso de los beneficios que produce la explotación de los recursos naturales” (García, 2016, p.16).

Como se mencionó al inicio de este apartado la participación política es de suma importancia para entender el reaccionar de los movimientos indígenas. Se puede delimitar la participación política “como una actividad humana objetiva y subjetiva de transformación de la realidad social y de fortalecimiento de un sujeto colectivo. Es una actividad humana donde hay una unidad dialéctica entre el aspecto subjetivo o conciencia política, y el aspecto objetivo o práctica política” (Serra, 2003, p.6).

“La participación política ciudadana distingue tres niveles: una primera situación en la cual la ciudadanía sólo es informada de decisiones tomadas por las instancias de

poder; un segundo nivel, donde la ciudadanía es consultada antes de tomar decisiones políticas que pueden o no recoger esas sugerencias; y por último, una participación ciudadana con voz y voto en las decisiones últimas” (ibíd, p.7).

Es importante la participación política pues como se verá adelante la falta de participación y dialogo por parte de los movimientos indígenas en el tema minero es un causal fundamental para su accionar (ibíd).

También tenemos que hacer referencia a un supuesto del porque los movimientos indígenas responden de manera negativa ante la minería. En el aspecto social la minería ha causado un sinnúmero de transgresiones.

“La minería llega a un lugar con su promesa de generación de riquezas y empleo, pero se cuentan en millones quienes en todo el mundo pueden dar testimonio de los altos costos sociales que trae consigo: apropiación de las tierras de las comunidades locales, impactos en la salud, alteración de las relaciones sociales, destrucción de las formas de sustento y de vida de las comunidades, desintegración social, cambios radicales y abruptos en las culturas regionales, desplazamiento de otras actividades económicas locales actuales y/o futuras” (Movimiento Mundial por los Bosques Tropicales, 2003, p. 8).

Es por eso que a las comunidades indígenas y locales exigen mecanismos que les permitan participar efectivamente en los procesos de toma de decisiones, así como reglas que les permitan objetar ese tipo de incursiones en sus áreas. “Es necesario abrir espacios de diálogo en los cuales los diferentes sectores de un proyecto minero o de la industria extractiva puedan ponerse de acuerdo y definir el desarrollo de un proyecto en beneficio común de todos los agentes” (La Point, 2009, p.11).

4. Metodología

En la siguiente sección explicaremos la metodología a usar para nuestro trabajo de investigación. Metodología que nos permitirá responder a nuestra pregunta de investigación: ¿Por qué los movimientos indígenas reaccionan negativamente frente a la minería en la provincia de Morona Santiago? Mediante las técnicas usadas podremos revelar la respuesta a esta interrogación.

En este componente expondremos las técnicas que utilizamos para identificar, seleccionar y examinar la información que nos permitirá realizar el estudio del caso de investigación respondiendo dos preguntas principales. Primero como se recogen los datos y segundo como se les analiza (Kallet, 2004).

La investigación para nuestro estudio es cualitativa, por lo tanto, se usaron procedimientos de observación, entrevistas e interpretativos para el abordaje de nuestro objeto de estudio. Los datos, en este sentido, se obtienen a partir de la observación directa, a través de entrevistas, investigación y análisis. Hemos creído conveniente el uso de este método porque concordamos con las palabras de Cesar Cisneros que en una conferencia sobre metodologías de investigación en la Universidad de Chile dijo:

"La investigación cualitativa pretende hacer visible las subjetividades de los actores sociales que no han sido escuchadas, que no han sido reconocidas. Y es que, las emociones, el deseo, el dolor, los sentimientos, no pueden ser analizados solo por números pues son dimensiones cualitativas" (Cisneros, 2011).

La investigación cualitativa y los movimientos sociales tienen relación dado que este enfoque metodológico nos permite estar más en contacto con la

experiencia que han tenido los actores y como estos se han desarrollado en sus dinámicas. Y este es el punto principal de nuestro estudio, entender el porqué de las reacciones de los movimientos indígenas frente a la minería.

Como método específico para la recolección de datos se utilizaron seis entrevistas en la provincia de Morona Santiago donde se radican la mayoría de actores de los movimientos indígenas y mineras también en la ciudad de Quito donde están ubicados algunos representantes de las mineras y otros actores políticos, las entrevistas se realizaron entre el mes de marzo y mayo del año 2019. Para obtener una investigación más rica en información vimos conveniente dividir la entrevista en dos cortes.

Las entrevistas se dividen en dos cortes. El primero, un corte de preguntas de tipo cerrado para obtener una idea del perfil del entrevistado para conocer como el comprende el nuestro objeto de estudio. El segundo, es un corte de tipo de entrevista semi-estructurada, es decir, se creó una base de preguntas abiertas (véase Anexo 1) que contemplan dudas sobre el tema, sin embargo, se introdujeron preguntas que surgieron en la conversación dando la posibilidad al entrevistado de brindar información que no se había tomado en cuenta desde un principio (Flick, 2007).

Para el proceso de las entrevistas se seleccionó previamente a los participantes según su relevancia en el contexto de la minería y movimientos indígenas. También, se hicieron varios acercamientos con cada uno de los entrevistados para informarles los objetivos de este ensayo y para la coordinación de las fechas y lugares para las entrevistas. Además, para la aceptación formal de su participación el estudio, dándoles las posibilidades de que su nombre sea publicado o se mantenga en anonimato lo que no perjudicara el objetivo de este ensayo académico. Para la formalidad de la

entrevista se solicitó a los interlocutores firmar el formulario de consentimiento informado para el uso de la información brindada (Véase anexo 2).

Se exploró en los movimientos indígenas, que son la variable dependiente. Se analizó las estrategias usadas y los modos en que definen dichas estrategias, las razones por las que eligen dichas estrategias, los puntos de interacción e intersección con el estado y las empresas mineras. Por otro lado, también se analizara a las empresas mineras que son las variables independientes de la investigación. Se examinó el proceso de negociación entre los movimientos y el estado y mineras, y los resultados que emergen de entre su interrelación.

En este punto el enfoque tomado fue tanto etnográfico como participativo y la investigación fue conducida en coordinación cercana con diferentes organizaciones de movimientos indígenas. La investigación busca entender el porqué de la negativa frente a la minería por parte de los movimientos indígenas trabajando con entrevistas a informantes claves. Pero más importante se buscó responder a nuestra pregunta investigativa ¿Por qué los movimientos indígenas reaccionan de manera negativa ante las mineras en la provincia de Morona Santiago?

También se entrevistó a personas que han estado involucrados cercanamente con las estrategias de los movimientos y conocedores del tema, en particular funcionarios del estado y personas que comprenden a los movimientos tales como activistas ambientales y activistas políticos de la provincia, a fin de entender de forma más precisa las reacciones y respuestas de los movimientos.

Después de cada una de las entrevistas se comenzó a trabajar en ellas inmediatamente, realizando transcripciones de las mismas (Véase Anexo 3 a 8). Escuchándolas nuevamente y se hizo anotaciones del comportamiento del entrevistado y de los comentarios que hizo una vez la grabadora se apagó. También se hicieron anotaciones de las observaciones e ideas que surgieron para siguientes entrevistas con el mismo entrevistado para aclaraciones o con el siguiente participante.

Basados en esta metodología buscamos entender cuál ha sido el proceso que han tenido los movimientos y cuales han sido los factores que han hecho que los líderes o las bases cambien o fortalezcan su posición respecto a la minería.

5. Análisis y Resultados

En esta sección del trabajo primero analizaremos el marco legal sobre minería en el Ecuador. Esto nos podrá dar una idea de las políticas que se han venido implementando en el país y entender que la extracción de minerales es primordial para el gobierno, así entenderemos su posición y el porqué de las decisiones que ha tomado frente a los movimientos indígenas. En segundo lugar, examinaremos las concesiones mineras que se han dado en la provincia de Morona Santiago. Tercero, observaremos los inicios del conflicto minero en la provincia donde los movimientos indígenas comienzan a ser actores principales y toman una posición frente a la minería. En cuarto lugar, veremos cómo cambiaron las políticas y posiciones a partir del cambio de gobierno en el año 2007 las cuales afectaron directamente a los movimientos indígenas y su lucha. Quinto, analizaremos el caso de San Carlos de Pananza, conflicto situado en el año 2016 en el cual agentes del orden público y miembros de comunidades shuar fallecieron en enfrentamientos, aquí también analizaremos el tema de la territorial el cual es un argumento importante para la negativa ante la minería por parte de los movimientos. Sexto, analizaremos los diálogos que se han dado entre los tres actores principales, esto es de suma

importancia pues consideramos es uno de los principales factores para el conflicto que se ha dado. En séptimo y último lugar proporcionaremos un análisis sobre conflicto en la actualidad, actores, demandas, posiciones y conclusiones.

5.1 Marco legal de la minería en el Ecuador

Para entender la construcción del marco legal sobre minería en el Ecuador, es importante primero conocer el contexto histórico en el que se vio sumido el país. En los años 90 los gobiernos aceptaron créditos condicionados de organismos multilaterales, como por el ejemplo en 1995, el Banco Mundial financio el proyecto PRODEMINCA, este programa modernizaba la actividad minera en el Ecuador, pero sobre todo permitía explorar y explotar mayores territorios Razones como estas llevaron a los gobiernos a iniciar un marco jurídico e institucional que facilite la extracción intensiva de minerales (Acosta, 2009).

Es cuerpo legal más importante al que se debe hacer referencia al analizar el marco jurídico sobre minería en el país es la Constitución de la República del Ecuador del año 2008. Además de la constitución hay otros cuerpos legales que norman la actividad minera específicamente como:

“Las leyes de minería de 1991 y 2009; y los reglamentos generales que pertenecen a estas leyes: el Reglamento General de la Ley de Minería de octubre de 1991, el de 2001, el Mandato Minero de abril de 2008 y el Reglamento General a la Ley de Minería de noviembre de 2009” (García, 2016, p35).

Como se mencionó en el marco teórico la Constitución del Ecuador del año 2008. “La naturaleza es considerada sujeto de derecho y por lo tanto la minería tiene que considerar los aspectos de la legislación y políticas relativos a su preservación” (ibíd, p.35-36). Asimismo, respecto al área minera, la Constitución proporciona de normas acerca de los recursos naturales no renovables y las áreas estratégicas del Ecuador:

“Los recursos naturales no renovables del territorio del Estado pertenecen a su patrimonio inalienable, irrenunciable e imprescriptible, lo que significa que no se pueden vender y cambiar de titular, que no se puede renunciar ni rechazar su dominio y que no se extingue su propiedad con el paso del tiempo. El Art. 408 de la Constitución específicamente establece que: Son de propiedad inalienable, imprescriptible e inembargable del Estado los recursos naturales no renovables y, en general, los productos del subsuelo, yacimientos minerales y de hidrocarburos, sustancias cuya naturaleza sea distinta de la del suelo, incluso los que se encuentren en las áreas cubiertas por las aguas del mar territorial y las zonas marítimas; así como la biodiversidad y su patrimonio genético y el espectro radioeléctrico. Estos bienes sólo podrán ser explotados en estricto cumplimiento de los principios ambientales establecidos en la Constitución. El Estado participará en los beneficios del aprovechamiento de estos recursos, en un monto que no será inferior a los de la empresa que los explota. El Estado garantizará que los mecanismos de producción, consumo y uso de los recursos naturales y la energía preserven y recuperen los ciclos naturales y permitan condiciones de vida con dignidad” (Constitución de la República del Ecuador, 2008, p.36).

De esta manera, se establece “al Estado como el titular de los recursos naturales no renovables y demás productos del territorio minero, para usar estos recursos se deberá obtener de él, la autorización para su explotación y cumplir con los requisitos establecidos la legislación Minera”(García, 2006).

De la misma forma, “en el Art. 313, se considera a los recursos naturales no renovables como un sector estratégico dentro del desarrollo del Ecuador, y por lo tanto el Estado se reserva el derecho de manejo de este sector para el desarrollo nacional” (Constitución de la República del Ecuador, 2008).

También es importante mencionar el ámbito económico, pues será eje fundamental para la lucha de los movimientos frente a la minería. En la ley minería del año 2009 se establece el Estado obtendrá mayores ingresos. Los municipios obtendrán el 60% de las regalías que se deberán usar para proyectos productivos. También se hace una normativa de la contratación del personal nacional para los proyectos mineros (Ley Minería, 2009).

5.2 Concesiones mineras e hídricas en la Provincia de Morona Santiago

Ecuador a partir el año 2000, con el marco jurídico ajustado y la reforma de la ley de minería, se vio envuelto en un alud de concesiones mineras e hidroeléctricas. Por lo tanto en Morona Santiago, provincia rica en recursos naturales minerales e hídricos fue parte de este proceso de cambio de políticas. Y hasta el año 2005 se habrían gestionado aproximadamente de 500.000 hectáreas de autorizaciones mineras (Red Voltaire, 2007).

“En el año 2006 se concesionaron 435.000 hectáreas; y en los tres primeros meses del 2007 se han concesionado 35.000 hectáreas más. Algunas de las principales empresas beneficiadas son Corrientes Resources Inc. (canadiense) y Lowell Mineral Exploration (EUA), con más de 60.000 hectáreas en los declives occidentales de la cordillera del Cóndor” (ibid, p.1)

En esta cordillera se encuentran ubicados los cantones Limón Indanza, San Juan Bosco y Gualaquiza. Cabe mencionar que posteriormente empresas chinas comprarían las empresas mencionadas anteriormente.



Figura 1: Mapa de Morona Santiago.

Tomado de: Google Mapas (2019; <http://xurl.es/1ydyg>).

Es entonces que alrededor del 20% de la provincia de Morona Santiago está concesionado a empresas mineras para la extracción de recursos. Además, se dieron las concesiones hidroeléctricas, que tienen como objetivo crear energía a través de empresas privadas para dotar de a las empresas mineras. De esta manera, se tramitaron 19 proyectos hídricos, como Río Negro, Naiza, Zamora, e Hidroabanico situado cerca de Mañas y emprendió su funcionamiento septiembre del 2004, este proyecto aún está en ejecución (Red Voltaire, 2007). Este último es importante dado que con este iniciaran las protestas de los

campesinos y luego se sumarán indígenas en contra de las concesiones que se dieron por parte del estado.

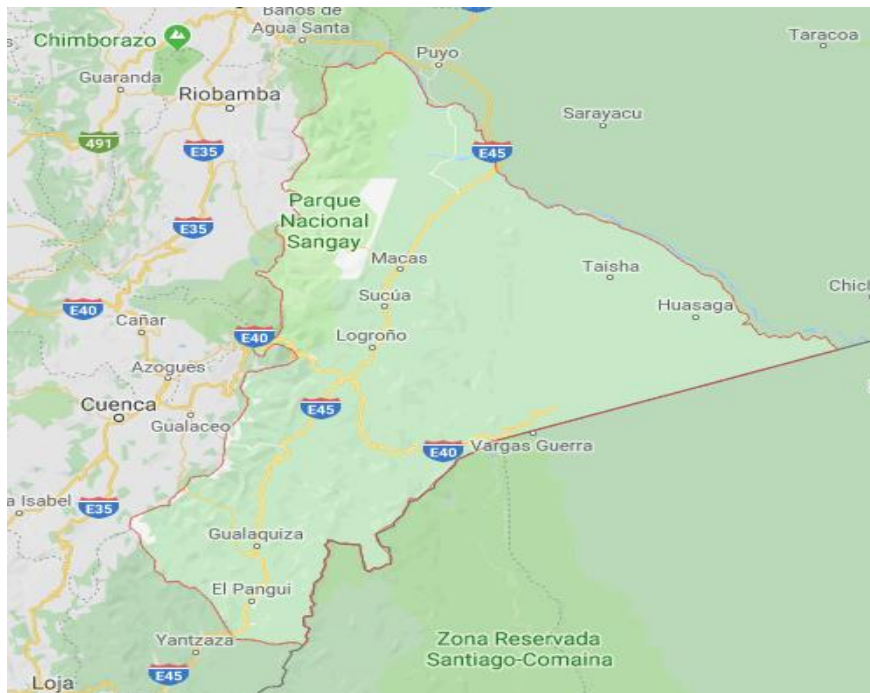
5.3 Inicios de la lucha minera en Morona Santiago

Como mencionamos, la llegada de Hidroabánico, empresa a la que se le otorgo la concesión del Río Abánico, uno de los ríos más significativos para la capital de Morona Santiago, Macas. Se empezó la interacción entre empresas extractivistas y la población de la Provincia. Según Red Voltaire, desde ese momento se “pudo sentir la prepotencia y los engaños con que actúan estas empresas: sometimiento de campesinos, división de las comunidades, irrespeto a los pueblos, compra de conciencias a autoridades y dirigentes débiles” (2007, p.1).

Por otra parte, en Limón Indanza, cantón central de la Provincia de Morona Santiago se daba la extracción a gran escala de caolín (mineral arcilloso) desde inicios del año 2000 hasta alrededor del año 2005. Los proyectos que explotaban este recurso usado en cerámica generaron que las fuentes de agua los campesinos se hayan degenerado, causando grandes perjuicios al agro. (Red Voltaire, 2007). Esto sirvió para avivar un sentimiento anti minero entre los pobladores.

De igual manera los sectores ambientalistas, en el año 2005, alertaban a los campesinos e indígenas acerca los riesgos de la privatización de los nacimientos acuíferos y los perjuicios al medio ambiente, que produciría la desviación de las aguas de un río caudaloso a uno más chico, problema que a

la postre pasó con el río Abanico. El caso sucedido en Jimbitono hizo que parroquias y cantones como Logroño, Chinimbimi, Tayuza, Indanza y El Rosario, acogido una posición de resistencia frente a las empresas, impidiendo las redes eléctricas atravesasen sus fincas (ibíd).

Dentro de las movilizaciones que se empezaron a dar en ese entonces, una de las más especiales se podría decir que es la lucha del pueblo de Limón que no permitió la continuación de la construcción de la subestación de Limón, predestinada a fortalecer las redes de conducción y que estas puedan trasladar la energía a la siguiente etapa del proyecto Hidroabanico. También, en el año 2005, las comunidades rurales e indígenas de dicho cantón echaron a la compañía Dayanara que proyectaba ubicarse en la comunidad shuar Yunganza para empezar con la extracción de oro (ibíd). La lucha en el Cantón Limón Indanza y en el proyecto Hidroabanico (Macas) representaron las primeras movilizaciones en la Provincia respecto al tema de la extracción de recursos y serviría como la antagonista de lo que vendría posteriormente.

“Los perjuicios causados por la explotación minera, sobre todo a los campesinos e indígenas, y el conocimiento de que la energía del Proyecto Hidroabanico serviría para las empresas mineras ya existentes y para las que estaban por venir, llevó a que sectores importantes de la población se organicen y decidan ir a la lucha. Se produjeron reuniones, marchas, cierres de vías y pronunciamientos públicos, seguidos por la toma de la Subestación Limón, pidiendo la salida de las empresas Hidroabanico y SIPETROL S.A. del cantón Limón Indanza” (ibíd, p1).

Según Red Voltaire esto conllevó a la persecución de líderes de los movimientos por parte de quienes defendían los intereses empresariales y transnacionales en Morona Santiago, con la confabulación de autoridades (Fiscal, jueces y, policía, Alcaldes), se buscó de encerrar en prisión a los

cabecillas de las movilizaciones en Limón, para instituir un correctivo hacia la población que se movilizó frente a los proyectos extractivistas (2007).

De esta manera comenzó la disputa de los movimientos indígenas, también campesinos frente a la minera en la Provincia de Morona Santiago. El movimiento indígena junto con ambientalistas y campesinos formaron la Asamblea Provincial Ambiental (APA) en el año 2006. Esta asamblea solicitaba por completo el abandono del territorio por parte de las transnacionales y así mismo el retiro de las concesiones que el estado entregó. Por otra parte, las compañías desplegaron un procedimiento visto como agresivo por de la población con, propaganda, guardianía privada, coacción política. Por esa razón, la APA dio inicio una enérgica movilización a nivel provincial (ibíd.).

Las movilizaciones no trataban de enfrentar al progreso como alegaban los defensores de la minería e hidroeléctricas, sino buscaban salvaguardar los derechos de la población, que se había visto fragmentado por la intervención estas compañías privadas, de igual manera intentaban defender al medio ambiente, prevenir de riesgos a la integridad de los habitantes de poblados colindantes a estos proyectos, y también buscaban defender sus propiedades. Además de que se movilizaban pues consideraban los recursos naturales son dominio público, no privado. Con esta consigna los indígenas comenzaron a tener un rol principal en las protestas y movilizaciones frente a la minería y el estado (ibíd.).

Miguel Tankamash, presidente de la Federación Interprovincial de Centros Shuar (FICSH) en el año 2006 decía: "Todos tenemos que unirnos como una sola fuerza, los recursos naturales son nuestros, por eso, el pueblo shuar dice no a las mineras" (Periódico Opción, 2006, p1). Por otra parte, Celso Jara, vicepresidente de las Asociación Provincial de Juntas Parroquiales de Morona

Santiago (APROJUPAR), llamó a “desconocer las 226 concesiones mineras y las 19 hídricas, emitidas por el Ministerio de Energía y Minas y el Consejo Nacional de Electrificación (CONELEC), de manera inconsulta” (ibíd, p1).

Fue entonces que empezó una movilización provincial en la que al contrario de lo sucedido en Jimbitono (Hidroabanico), no se dio el bloqueo de caminos sino solo la regulación de tránsito para no dejar incomunicada a la población. El padre Juan Rivadeneira explica en una entrevista que “la gente shuar busca defender la naturaleza, mas no perjudicar a los demás, y han sido las mineras las que han causado los problemas a la población.” (Rivadeneira, 2009). Así, todos tenían paso vehicular por la provincia excepto por las compañías. Las movilizaciones buscaban iniciar espacios de concientización y no ocasionar conflictos a los coterráneos.

A pesar de la movilización por parte de la APA. La empresa Hidroabanico inauguró la segunda fase de su proyecto en el año 2007. La movilización logro paralizar la construcción de la infraestructura que transportaría la energía hasta Tundayme, donde la empresa minera ECSA usaría esta energía para la extracción de minerales. Hay que mencionar que en gran parte el desarrollo del proyecto energético se vio posibilitado dado a la represión por parte de la policía nacional y los militares quienes brindaron la seguridad a las empresas y quienes respondieron con medidas severas la toma de los campamentos y los paros en la provincia.

Como mencionamos anteriormente, la movilización de los pueblos campesinos de la provincia, de ambientalistas y del pueblo shuar logro detener una parte del proyecto energético que se planeaba realizar, pero aún más importante hicieron escuchar sus demandas y plasmaron su lucha en el panorama nacional lo que más tarde les serviría para sus próximas movilizaciones. La

movilización en algunas comunidades shuar para expulsar a la empresa minera Lowell de territorio de Warints y a Explocobres S.A de Rosa de Oro y Sevilla Don Bosco ayudo a que otros grupos sociales en el país se articulen para enfrentarse contra la minería. Complejizando el tema para el gobierno de Alfredo Palacio que tuvo que suspender las actividades mineras por un tiempo (Latorre, 2012). Esto hizo que el movimiento indígena en la provincia se afianzara.

5.4 Cambio de gobierno y políticas dentro del conflicto minero

Este complicado escenario de lucha en el país frente a la minería convino con el surgimiento político del movimiento PAIS. Y la elección de Rafael Correa como presidente. Quien su plan de gobierno, entre otras propuestas, planteó “revisar la política extractiva, la posibilidad de transitar a un post-extractivismo, y la necesidad de una asamblea constituyente que corrija las aberraciones del neoliberalismo en las décadas anteriores” (Acosta y Hurtado, 2006, párr.10).

Esto quiere decir que, se planteaba que el estado haga cara a la compleja y violenta situación que vivía en país en el aspecto minero, y se creía se pondría alado de los movimientos. Sin embargo, por las prácticas realizadas por el gobierno podemos decir que paso todo lo contrario.

“En los primeros años del actual gobierno de Correa, dos momentos políticos distintos pero paralelos se enfocaron en la extracción de minerales. Por una parte, la Asamblea Constituyente intentó dar forma jurídica a la reivindicación política del movimiento nacional ecologista y popular anti-minero con la expedición del Mandato Minero y las amnistías a defensores de derechos humanos. Por otra parte, la función ejecutiva -el presidente como actor principal- neutralizó su ejecución y

adelantó acciones para continuar con los proyectos mineros” (Acosta y Hurtado, 2006, párr.19).

De esta manera, el gobierno central efectuó una estrategia sustentada en la (supuesto) observación y organización del ámbito minera. En esta estrategia buscaba la recuperación de la renta extractiva, de igual manera se mostraba a la minería como el camino para el desarrollo, para hacer frente al ineludible desplome de las reservas petroleras (ibíd).

Dentro de todos los cambios de reglamentos creemos que es necesario mencionar uno de los más importantes que dio paso a los consecuentes problemas se dieron en Morona Santiago. El 22 de abril de 2008 se aprobó el “Reglamento de aplicación de los mecanismos de Participación Social establecidos en la ley de Gestión Ambiental” (Decreto Ejecutivo No. 1040). “Dicho decreto transformo a la consulta ambiental constitucional en un proceso de socialización prior a la elaboración de estudios de impacto ambiental como mecanismo formal para autorizar licencias ambientales en proyectos que afectan el ambiente, incluyendo proyectos mineros” (Acosta y Hurtado, 2006, párr.29).

Entre otras cosas se menciona que ahora es necesario contar con “criterios de la comunidad afectada y si hay oposición de las comunidades a realizar un proyecto, éste siempre podrá realizarse por autorización del Estado y en contra de la población afectada” (Decreto Ejecutivo No. 1040, art. 22).

El decreto 1040, da inicio a una política extractivista por parte del ejecutivo. Marcando el inicio de diversas acciones y omisiones por parte del estado que ya no solamente buscaba crear un marco jurídico e institucional facilitador de la

extracción en gran escala de minerales. El gobierno de Correa buscaba también que el Estado sea generador inmediato de diferentes proyectos mineros públicos y privados a gran escala. Tales como el Mirador y Fruta del Norte en Zamora Chinchipe, Panantza San Carlos en Morona Santiago. (Acosta y Hurtado, 2006).

“Debe quedar claro que el Estado es el gran promotor de la mega minería, no el ejecutor. Y que los proyectos mencionados, que fueron catalogados como proyectos estratégicos por el gobierno de Correa, están todos a cargo de transnacionales” (ibíd, 2006, párr. 30).

5.5 Conflicto San Carlos-Panantza y territorio ancestral

Uno de los conflictos más grandes en la entre la población indígena y una empresa minera en el país es el caso del Proyecto San Carlos-Panantza. Proyecto que se explotaría “una de las minas de cobre más grandes del Ecuador. Está ubicado en la provincia de Morona Santiago, entre Macas y Cuenca; en el sur este del país; la mayor parte está en el territorio del pueblo shuar” (Ecuavisa, 2016, párr.2).



Figura 2: Proyecto minero San Carlos Panantza

Tomado de: Ecuavisa, 2016.

Este proyecto minero de 37.700 hectáreas se encuentra concesionado a la empresa China Explorcobres S.A. (EXSA). La cual espera extraer alrededor de 6.6 millones de toneladas de cobre (Ecuavisa, 2016).

En agosto del año 2016 la fuerza pública desalojó y hecho abajo las viviendas de habitantes del centro shuar Nankints, el cual se encontraba dentro del territorio en el que la empresa china Ecuacorriente (ECSA) filial a EXSA iba a empezar con la explotación minera. Como respuesta a esto, tres meses después el 21 de noviembre, un grupo de personas de la etnia shuar tomo el campamento minero ubicado en esta zona (Observatorio de conflictos mineros en América Latina, 2016).

Al día siguiente de la toma del campamento. “El martes 22 de noviembre, miembros de la fuerza pública tomaron el control del campamento minero e informaron la existencia de policías heridos.” (ibid, párr.2). El conflicto y las movilizaciones persistían y luego de alrededor de 20 días. “El miércoles 14 de diciembre se dio a conocer el fallecimiento de un policía y varios heridos tras un nuevo enfrentamiento entre la fuerza pública y comuneros en Nankints” (ibíd, párr.3).

Esto dio como consecuencia que, el Presidente Correa, mediante decreto Ejecutivo 1276 declare estado de excepción en la provincia de Morona Santiago y que, como consecuencia, se limitara el ejercicio de los derechos a la inviolabilidad del domicilio, la reunión pacífica, libertad de asociación y libre movilidad. Además, se desplegó contingente militar en toda la provincia, y en especial, en las inmediaciones del campamento minero y del territorio shuar circundante (ibíd).

Este fue el detonante para un clima de tensión en todo el país y especialmente en esta región. Por una parte, estaban las organizaciones indígenas regionales y nacionales culpando al gobierno por impulsar la minería a gran escala en territorios que ellos consideran ancestrales, sin consulta previa. Por otra parte, el gobierno quien defendía el derecho de la empresa minera a explotar esta zona acusando a los dirigentes indígenas de atentar contra la seguridad ciudadana. Además de no reconocer este territorio como ancestral, pues la empresa había comprado ese territorio a una pareja de mestizos.

Es necesario mencionar que al no realizarse consulta previa la empresa habría violado el derecho a la consulta, consagrado en el artículo 57.7 de la Constitución Ecuatoriana, en los artículos 6 y 15.2 del Convenio 169 de la OIT. Y también por otra parte, se hizo caso omiso a las recomendaciones que se

hacen en el artículo 19 de la Declaración de las Naciones Unidas sobre Derechos de los Pueblos Indígenas, la cual se había mencionado en el marco teórico de este trabajo.

El argumento usado por el estado para defender la concesión del área de Panantza y la explotación por parte la transnacional, fue la que este no era un territorio ancestral shuar. También basados en este argumento, la empresa y el estado se excusaron de no haber realizado una consulta previa para dar inicio al proyecto minero, y de esta manera justificaron el uso de la fuerza para retirar al shuar del territorio donde habitaban.

Este es uno de los puntos claves para poder entender el conflicto entre el pueblo indígena shuar arutam contra las empresas mineras y el estado.

La “definición de territorio ancestral está siempre en disputa, es el resultado de una dialéctica entre la implantación territorial de los proyectos de colonización y los procesos de resistencia y apropiación territorial que logran materializar los grupos subalternos” (Colectivo de geografía crítica del Ecuador, 2016, párr.2). El pueblo shuar, hasta mediado del siglo anterior fue nómada ha venido resistiendo el intento de ocupación por parte de otros desde la conquista Inca. Y en el último siglo fue víctima de un proceso de colonización por parte del estado ecuatoriano. El cual consideraba que las tierras donde ellos no estaban asentados eran zonas baldías. Esto llevo a que muchos shuar se reubiquen en centros y que muchos “colonos” e indígenas de la sierra lleguen a asentarse en territorio el cual los shuar consideraban como suyos (ibíd).

La posición del gobierno en el caso de Nankints estaba legalmente sustentada pero nos cuestionamos si constaba de legitimidad. El estado ecuatoriano

desde una óptica colonial en los años 90 mediante el Instituto Ecuatoriano de Reforma Agraria y Colonización (IERAC) entrego tierras pertenecientes a los shuar a personas provenientes de la sierra (ibíd.). No habían tomado en cuenta que los shuar son un pueblo nómada el cual usa su territorio para pescar, cazar y algunos lugares como espacios simbólicos. Más no con la visión colonial del territorio está relacionado con los cultivos y una presencia definitiva.



Figura 3: Territorio Shuar afectado por el proyecto minero Panantza-San Carlos.

Tomado de: Colectivo Geografía Crítica, 2016.

Como explica Tarquino Cajamarca Abogado del Consejo de Gobierno Shuar Arutam. Los pueblos shuar no tienen una idea de territorialidad individual, hay espacios compartidos como el de las cascadas, justamente cerca de donde se

realizan los proyectos mineros, los cuales no consideran que sean de una sola persona o de un solo pueblo. Por lo tanto, cuando los colonos habían llegado a ocupar estas zonas no habían creído que fuese un inconveniente pues el uso agropecuario no afectaba con los usos simbólicos del territorio que ahora compartían (ibíd). Sin embargo, la explotación minera que vino después destruía la naturaleza la cual ellos defienden.

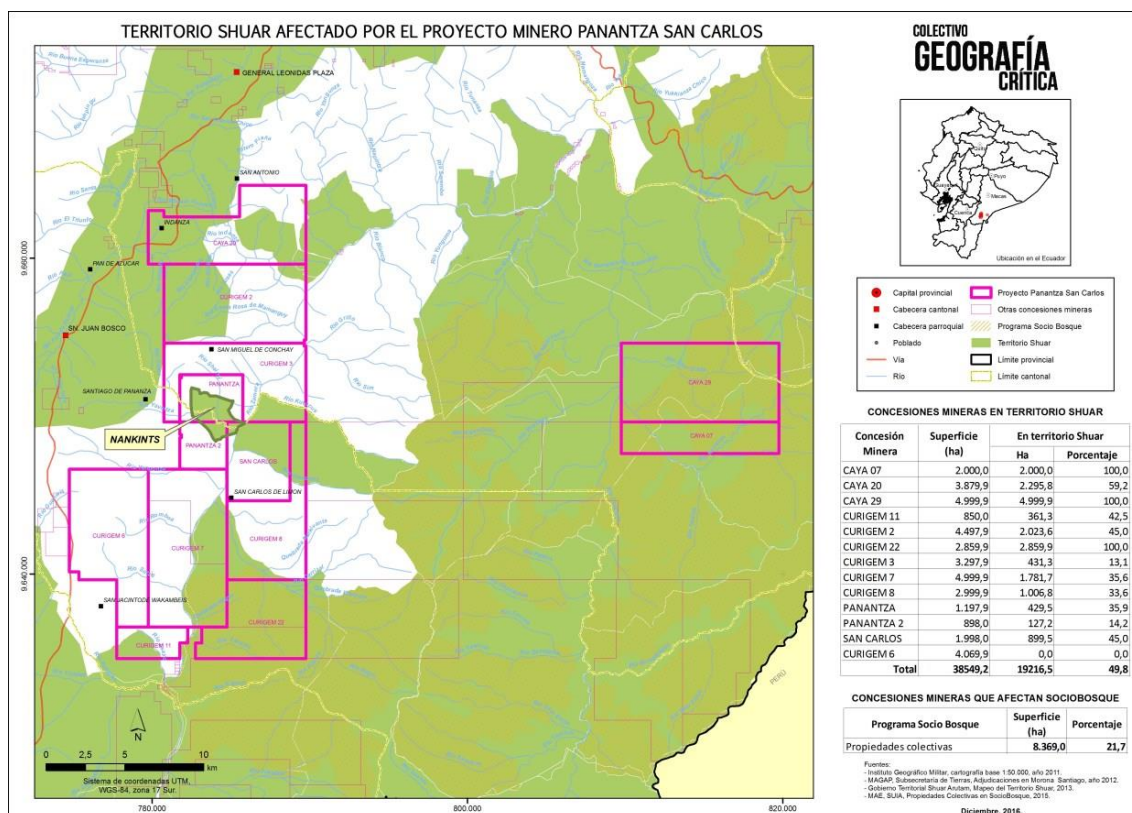
No consideramos que el argumento usado por el gobierno en este caso como legítimo. El hecho de que el IERAC haya entregado títulos de propiedad sobre tierras shuar no significa que estas no les pertenezcan a un pueblo que ha vivido durante siglos en estas zonas. Consideramos que el estado ecuatoriano uso políticas colonizadoras y excluyentes a la cosmovisión de un pueblo que ahora se ve envuelto en disputas que afectan tanto a ellos, como al estado y a campesinos que habitan en la zona.

5.6 Diálogos entre movimientos indígenas, mineras y gobierno.

Desde el las protestas en la parte austral del país en el 2006, se da inicio a el diálogo minero en el Ecuador a partir del año 2007. Este diálogo fue promovido por el que era el Ministerio de Energía y Minas, este proceso prometía ser una fase inicial de discusión en la cual levantaría una base de información imprescindible para comprender los impactos sociales y medioambientales de la minería (Cisneros, 2008).

“El objetivo de las primeras reuniones fue el desarrollo de un plan social minero que racionalice y formalice criterios de sustentabilidad social, ambiental y financiera. La minería a gran escala estuvo ausente de estos diálogos en su fase inicial, pero este, al incluir a algunas comunidades potencialmente afectadas por sus proyectos,

proveyó información sobre el grave estado de los conflictos en todo el país” (ibíd, 2008, p.14).

Entre todos los proyectos mineros en la provincia hay uno que destaca. El Mirador es un megaproyecto de cobre y oro que queda en la Cordillera del Cóndor, al límite de las provincias de Zamora Chinchipe y Morona Santiago, en la parroquia Tundayme. Actualmente es el proyecto minero más adelantado del Ecuador (Observatorio de conflictos mineros en América Latina, 2016).

El conflicto minero en este proyecto se empieza en el 2006, año que empiezan las movilizaciones. Previamente de las acciones tomadas por parte de la población se promovió un proceso de instrucción, sensibilización e información sobre la minería, que implicó ser un factor clave para el movimiento social (ibíd).

“Hubo algunos intentos de realizar talleres informativos, reuniones y foros con la población para explicar el proyecto por parte de la empresa, aunque esas iniciativas se hicieron después de que las concesiones habían sido dadas por el gobierno y después que las actividades mineras ya estaban marcha. La demanda de la población local para dialogar con la empresa y su frustración al no recibir respuestas alentó la desconfianza y sospecha” (ibíd, párr.2).

El diálogo intentó de observar los impactos y las potenciales soluciones que se podrían trazar. Dentro de la interacción con los actores se encontraron una extensa variedad de demandas, uno de los problemas dentro de este escenario fue la cuantía de personas con puntos de vista radicales que pedían la finalización de las concesiones mineras en todo el país y la prohibición de realizar minería a cielo abierto (Cisneros, 2008).

También es importante mencionar que dentro de este contexto se empieza el conflicto por la Ley de aguas, que está ligada a la lucha de los pueblos indígenas contra la minería. En la provincia de Morona Santiago, las movilizaciones fueron constantes desde el año 2005, sin embargo, el año 2009 se intensificaron. El pueblo shuar con el uso de su radio La voz de Arutam movilizaron a una gran cantidad de personas (Centro de derechos económicos y sociales, 2012). En septiembre, en una de las movilizaciones sobre el río Upano fallece un integrante del movimiento shuar lo que complicaría la situación del diálogo entre los movimientos y el estado.

Sin embargo, los pueblos shuar hicieron un llamado a mantener el diálogo. En un manifiesto al país la Federación Interprovincial de Centro Shuar decía.

“Como guerreros guardianes de la soberanía y de nuestra Madre Tierra, amamos la paz y valoramos el diálogo. Por tanto, planteamos un diálogo abierto, directo, diáfano y respetuoso con el Presidente Rafael Correa. Que este diálogo nos debe llevar a superar la situación crítica por la que atraviesa la patria, a establecer mecanismos de seguimiento de los resultados sobre las demandas de los Pueblos y Nacionalidades indígenas respecto de un conjunto de leyes que se discuten en la legislatura. Se trata de desarrollar un diálogo real y efectivo con las organizaciones indígenas, sociales y populares para avanzar en lo que el Presidente Correa ha definido como la radicalización del proceso de cambio” (FICSH, 2009).

Asimismo, invitaban al gobierno a discutir las leyes que consideraban los afectaban de manera abierta y participativa. Solicitaban que se preserve los derechos y las garantías constitucionales de todos los ecuatorianos incluido del pueblo shuar. Pedían tomar en cuenta a las organizaciones sociales que al ser la base no debería estar al margen u omitida de un proceso como el que estaba viviendo en ese momento el país con el cambio de una matriz productiva y el cambio del marco legislativo en favor de este.

“El proceso de organización social surge cuando la población vio la necesidad de articularse a fin de responder a las incertidumbres y falta de transparencia informativa y de comunicación con la empresa, así como por arte del gobierno nacional. Esto no quiere decir que el conflicto se reduce a un problema de comunicación o que se manifestó solamente por falta de información. La empresa tuvo un comportamiento divisorio justamente por su falta de transparencia, su incapacidad de dialogar y escuchar las preocupaciones de las comunidades, falsas promesas, promesas de compra de tierras y apoyo indirecto al comercio de tierras” (Observatorio de conflictos mineros en América Latina, 2016, párr.3).

El momento en que los pobladores no recibieron respuestas a sus demandas y preocupaciones, sus acciones se dieron en forma de protesta, bloquearon caminos y también se movilizaron a campamentos mineros. Buscaron constantemente un diálogo con las empresas mineras. Por otra parte, la respuesta de la minera fue violenta durante las movilizaciones en los campamentos de Limón Indanza, Warintz, Yunganza y El Panguí (ibíd).

Carlos Mazabanda, de Amazon Watch, habló sobre el proceso de consulta previa, libre e informada y señaló que la reunión informativa sobre el proyecto Panantza San Carlos se dio fuera del área de concesión minera y que contó solo con 280 asistentes. “Más de 13 mil habitantes y 47 comunidades serán afectadas por la empresa minera” (ibíd.).

Después de que se dieron las primeras movilizaciones, las empresas prometieron empleo y prosperidad a los pobladores donde se daban los proyectos. Esto causó problemas pues algunos trabajadores fueron luego despedidos, o recibían desiguales salarios. Los pobladores denunciaban amenazas e imposiciones para vender sus tierras que se encontraban en las áreas de concesión minera. Esto tuvo como consecuencias la inseguridad y

desconfianza en la comunidad. Un ejemplo es la zona de San Marcos en El Panguí que fue enteramente comprada pues allí se ubica una la zona de relaves (ibíd).

Dentro de este contexto el pueblo shuar fue fragmentándose y se creó un liderazgo en la Federación indígena paralela a la que existía. Esto marco un hito importante en la organización del movimiento shuar pues anteriormente no había sucedido algo así desde su creación.

Otro de los problemas que se dieron para aumentar el nivel de conflicto entre los movimientos y las mineras fue cuando “algunos propietarios como también en territorio indígena fueron impedidos de entrar en sus propias tierras por las fuerzas de seguridad de la empresa, por el hecho de que sus tierras se encuentran dentro de la concesión minera” (Observatorio de conflictos mineros en América Latina, 2016, párr.5).

“A medida que el tiempo avanzaba, hubo una serie de protestas, algunas fueron enfrentamientos violentos, desalojos de los campamentos mineros, secuestros, abuso físico (con uso de armas de fuego y machetes), severas violaciones de los derechos humanos, persecuciones, encarcelamiento y el uso de las fuerzas armadas durante el año 2006 hasta comienzos del año 2009, calmándose luego por unos meses debido a las elecciones y a la crisis financiera internacional que afectó la capacidad de financiamiento y operatividad de Corriente Resources y sus subsidiarias” (ibíd, parr.6).

Las preocupaciones y demandas son varias. En concordancia con nuestros interlocutores. Uno de los más importantes está relacionado con el medio ambiente, las zonas donde se realizan los proyectos mineros son zonas

endémicas por la biodiversidad que poseen y es hogar de especies animales y de flora en peligro de extinción (véase Anexo 4, entrevista 2,).

Hay un fondo de soberanía, los pobladores sienten que la minera es la que saca mayor ganancia de no deja nada para sus comunidades y poblados. Además de eso, se suma que la población tenga poca confianza en los gobiernos locales como en el nacional, y estos poco podrían hacer para minimizar el impacto medioambiental y social que tiene los proyectos mineros. Con la experiencia de la lucha contra las petroleras en la amazonia norte, los pueblos del sur conocen que las actividades extractivas no son de beneficio pleno para ellos. (Observatorio de conflictos mineros en América Latina, 2016).

“El pueblo también se ve afectado socialmente por todo el conflicto y no quieren vivir con la violencia, las divisiones, las amenazas etc. Es decir, solo quieren que se vayan para vivir en paz. Los actores que apoyan el proyecto también son variados. Entre ellos hay pueblos indígenas, mineros de pequeña escala, migrantes de otras provincias, jóvenes. Este grupo ven a la empresa como una fuente de trabajo y una oportunidad de mejoramiento económico para ellos como para el país” (ibíd, párr.7).

5.7 Conflicto en la actualidad, actores, demandas, posiciones y conclusiones

Aquí es importante mencionar, que el objetivo de este trabajo fue responder a la pregunta de investigación que nos planteamos al principio. Y no tomar posición respecto a la interacción que se ha dado en el conflicto minero y todo lo que conlleva eso en la provincia de Morona Santiago.

Como se ha mencionado al inicio de este trabajo académico, hay tres actores claves en el conflicto minero. Por una parte, están los movimientos indígenas quienes a través de sus líderes han manifestado la necesidad de poder defender la naturaleza, la cual consideran su hogar. Por otro lado, está el estado quien se ha visto en la necesidad de explotar los recursos naturales que están bajo el territorio y consideran no pertenecen a un solo grupo de personas sino a todos los ecuatorianos y ven a la explotación minera como una forma de subsanar una economía dañada. También, se encuentran las empresas transnacionales quienes no han querido tomar un papel principal dentro de los territorios y han dejado al estado quien sea la entidad que dé la cara con su pueblo mientras ellos siguen el objetivo por el cual están ubicados en los territorios que es la exploración para la extracción de los minerales y la explotación de los mismos.

Hay que mencionar también que a lo largo de este estudio se han encontrado otros actores importantes en este conflicto. Los campesinos rurales que cohabitan con los shuar en los territorios donde se realizan los proyectos mineros también se han visto afectados y también algunos se han visto beneficiados. Pues no podemos decir que toda la población se ha visto confrontada con la minería. Estos campesinos rurales han sido aliados importantes para las movilizaciones que han realizado los movimientos indígenas y en etapas han sido quienes tomaron la batuta de las movilizaciones. Además, de otros ciudadanos de la provincia y el país quienes de una u otra forma ven involucrados sus intereses en el tema minero ya sea a favor o en contra, entre estos ciudadanos hay muchos políticos que ven al movimiento indígena como una plataforma para la obtención de cargos públicos y mantener una oposición política fuerte en contra del gobierno central.

Las posiciones por otro lado, también están marcadas desde una cuestión conflictiva puesto que dentro de las mismas organizaciones indígenas hay una división. Varios miembros de la FICH por ejemplo consideran positiva la injerencia de la minería dentro de la provincia, alegan que esto podría beneficiar a la economía de la provincia, sin embargo, están conscientes de la afectación que esta tiene sobre los ecosistemas locales. Aunque argumentan que hay otras actividades que perjudican de la misma manera al medio ambiente (Entrevista 5, ver anexo 7).

Hay que mencionar que estos son pocos miembros de la organización y su posición no es fuerte pues en nuestras conversaciones formales e informales son tildados por los otros miembros de su organización como “vendidos” o “comprados” en algún tipo de negociación con las empresas mineras o el gobierno. A este grupo que está de acuerdo con la minería al momento de tomar decisiones no se les toma en cuenta como lo explica Mazana (Entrevista 3, Ver anexo 5).

Asimismo, dentro de la organización indígena, hay una gran parte de miembros que consideran que la minería no traería más que problemas en su territorio. Uno de los argumentos principales es el grave daño a la naturaleza, ellos se consideran defensores de la amazonia por lo que su única razón de movilización para algunos es el defender su hogar, ellos demandan el retiro total de las transnacionales mineras en la zona.

Aquí nos gustaría tomarnos un paréntesis para reflexionar sobre lo expuesto en una parte del Marco Teórico (pp. 8-14) de este trabajo de investigación. Habíamos mencionado que las movilizaciones son más probables a realizarse si existen recursos para que la movilización se dé, sin embargo, consideramos que dentro del contexto de las movilizaciones que se dieron en la provincia por

parte de los movimientos indígenas este factor no fue indispensable pues no contaban con recursos económicos suficientes para financiar una movilización masiva sino más bien fue la fuerza del llamado que tuvieron sus líderes para convocar a estas movilizaciones. También, referente a esto podríamos decir que la lucha fue más enfocada a la distribución de los recursos que se extrae.

Lo mencionado anteriormente es importante, pues otra parte de los miembros que pertenecen a los movimientos indígenas han visto importante movilizarse no para negar rotundamente la extracción de minerales en la provincia. Sino, para solicitar o demandar al gobierno central que los recursos económicos que se sacan de la extracción minera sean para reinvertidos en las zonas shuar y poblaciones rurales que consideran están desprotegidas por el Estado en varios ámbitos como el de educación, salud y económico. Como lo menciona Villareal en la amazonia, hay un caso de injusticia por parte del gobierno central del país, esta es una de las zonas de donde más se produce riqueza para las arcas estatales, sin embargo, la reinversión por parte del estado es mínima y la amazonia se encuentra ubicada en la zona más pobre del país. (Entrevista 4, ver anexo 6).

La posición del estado es clara. Es necesaria la explotación de los recursos que se encuentran bajo la tierra, consideran que lo que se encuentra en el subsuelo pertenece al estado. No podríamos hacer una diferencia entre los gobiernos que ha habido, sino más bien todos han concluido que en tener políticas extractivistas para el desarrollo económico del país. Para ello se ha creado un marco legal desde los años 90 el cual ha permitido que las transnacionales intervengan en el país extrayendo los recursos y sobre todo obtener mayores beneficios respecto a las regalías. Demandan a la población indígena y shuar el entender que la minería trae consigo desarrollo para todo el país y también que las regulaciones ambientales creadas son cumplidas por las

empresas y son vigiladas constantemente por el aparataje estatal para salvaguardar los derechos de las personas y naturaleza.

Asimismo, la posición de la política local que a la final viene siendo parte del estado. Ha instrumentalizado a la empresa minera para retirarse de sus obligaciones haciendo que sea la empresa quien responda por ciertas demandas que tiene el pueblo. Esto ha incurrido en un grave problema pues los líderes políticos no se responsabilizan por sus competencias dejando la responsabilidad a las mineras.

Por otro lado, la posición de las empresas mineras es la de defender los intereses de sus inversores, pues a la final es su negocio. También se posicionan como un actor terciario que busca el desarrollo de las zonas donde sus proyectos se encuentran ubicados, asimismo, buscan mitigar el daño causado por la explotación. Demandan por parte del estado mayor control respecto a los problemas que sufre la zona, el principal la pobreza, pues consideran es deber del estado el reducir los índices que afectan la gente de Morona Santiago. También discurren en el hecho de que mucha de la población de la provincia y específicamente de las zonas de explotación se han visto beneficiados por la minería y es la falta de conocimiento que tienen las poblaciones de estos beneficios que son usados por algunos líderes para fortalecer sus intereses políticos.

También, consideran que ha habido una falta de responsabilidad del Estado en el escenario minero en la provincia. En primer lugar, no fue el Estado quien tomó la batuta para la socialización de las concesiones y empresas mineras con el pueblo y le dejó esta responsabilidad a la empresa. En segundo lugar, los gobiernos locales han visto como un mecanismo a las empresas para

responder demandas de las comunidades, concurriendo en un conflicto de competencias lo que a la final confunde a la población.

Es también importante diferenciar que no todas las empresas mineras (en Morona Santiago las más importantes son: ECUASOLIDOS, ECSA, PROYECTMIN, SOLGOD) siguen los mismos modelos. No es cuestión nuestra diferenciar entre cual aplica de manera adecuada la forma de introducirse en la localidad, o el correcto seguimiento de las reglas ambientales para la protección de la naturaleza. Lo que si podemos mencionar es que al conversar con políticos y dirigentes de la Provincia hemos notado que hay empresas que emplean un modelo más eficiente al introducirse a la zona mientras otras no. Esto perjudica a todas las empresas puesto que la población solo las cataloga como mineras, y no por el nombre de las empresas. De esto vale rescatar que depende mucho, cual es el tipo de política que la empresa practique para el reaccionar positivo o negativo de las comunidades donde van a realizar los proyectos.

Para empezar nuestro análisis sobre el conflicto actual consideramos importante iniciar con la siguiente cita. “Los impactos ambientales y sociales de la minería en el Ecuador, han sido el origen de procesos de movilización social y resistencia dentro de las comunidades indígenas y campesinas afectadas por ellos; y, con el gobierno y las empresas encargadas de la exploración y la explotación minera” (García, 2016, p. 24).

El movimiento indígena en la provincia de Morona Santiago se ha visto fortalecido desde la intervención de las mineras en este sector. Si bien, estas organizaciones ya estaban conformadas desde hace muchos años atrás, ya sea por interposición de los salesianos o de políticos la organización contaba con una estructura sólida. Pero al momento que las mineras entraron a la

provincia, el movimiento indígena shuar tomo un papel importante en el marco político y social del país. Esto le ha permitido crecer pues ahora tienen poder de negociación con otras fuerzas sociales o políticas en el país por la necesidad económica que tienen el país de explotar las zonas donde ellos habitan.

Sin embargo, consideramos que en la actualidad el conflicto ha disminuido. Lo sucedido en el proyecto minero de San Carlos de Panantza trajo consigo consecuencias graves a quienes protestaron, algunos de manera radical con el uso de armas de fuego, y a los líderes las manifestaciones, esto hizo que las manifestaciones por parte de los movimientos indígenas bajen de intensidad puesto que varios de sus líderes se encontraban con problemas legales lo que les impedía continuar con su lucha. (Ecuavisa, 2016).

Otro factor importante para la disminución de la intensidad del conflicto y las manifestaciones ha sido el cambio que ha tenido la dirigencia dentro de las organizaciones. Y es aquí cuando nos cuestionamos si es realmente el objetivo del movimiento en su totalidad el negarse a la minería o es solo la de ciertos líderes. A través de nuestra investigación en el campo surge la impresión que hay ciertos solapamientos de intereses personales o políticos con intereses ambientales. Como se menciona en la entrevista 2 (ver anexo 4).

Asimismo, con el cambio de gobierno de Correa a Moreno (a mediados del año 2017) el conflicto se ha entibiado. Parece que la política del nuevo presidente es dejar hacer, dejar pasar respecto a los proyectos mineros y la resistencia de cierta parte de movimientos indígenas en la provincia. Con la excepción de programas y cuotas de discriminación positiva. Este nuevo gobierno como el resto de gobiernos ha seguido con una política extractivista pero sin confrontarse con los líderes de los movimientos indígenas ya sea en la

provincia o a nivel nacional. Pues si bien se ha cambiado la forma no se ha cambiado el fondo.

Consideramos que el siguiente escenario constituye uno de los principales problemas entre los movimientos indígenas y la minera en la provincia de Morona Santiago. La falta de la intervención, regulación y hacer cumplir por parte del estado, dejar ciertas competencias, como el de la socialización de los proyectos o el desarrollo de proyectos productivos en manos de las mineras para que estos realicen las injerencias en el territorio. La ineficacia por parte del estado ha contribuido a un ambiente de conflicto en vez de saber llevar el tema por la parte del dialogo y el desarrollo. Además, la falta de preocupación por la zonas shuar y mestizas pobres de la provincia en temas básicos ha hecho que la negativa por parte del pueblo hacia la extracción sea cada vez mayor pues los pobladores han visto con recelo la explotación de recursos que genera grandes cantidades de dinero mientras ellos y sus familias viven en situaciones precarias (entrevista 2, ver anexo 4).

No podríamos afirmar que todos los que pertenecen al movimiento indígena se encuentran desinformados sobre el tema minero, que es complejo. Pero si sobre los líderes, quienes han usado su poder para movilizar a la gente, que en algunas ocasiones han buscado defender su tierra, su hogar, su naturaleza pero se han visto envueltos en una maraña de intereses entre líderes, empresas y gobierno. La base de los movimientos se ha movilizó por cuidar su naturaleza o por demandar una reinversión justa en sus comunidades. No podríamos afirmar lo mismo de todos en especial de los dirigentes.

Es deber del Estado, de las empresas mineras y de las poblaciones locales (indígenas, campesinos, serranos) es buscar un consenso común, idealmente con base en una consulta previa según los estándares internacionales para el

desarrollo, con elementos previos como por ejemplo mejorar la educación para que los integrantes de los movimientos y la población en general se encuentre mejor informada, y así ellos sepan decidir sobre su posición frente a la minería, de esta manera se puede realizar un dialogo más sostenido. También por parte de las empresas mineras y del estado una mayor transparencia sobre sus proyectos e intenciones en la zona donde injieren.

Morona Santiago se encuentra ubicada dentro de las provincias más pobres del país, la falta de salud, educación y empleo son problemáticas constantes que a nuestra consideración no se solucionarían con la extracción de los minerales que se encuentran bajo una selva que da vida no solo a shuar, mestizos o colonos sino al planeta.

6. Conclusiones

Este ensayo busco responder la pregunta de investigación que nos habíamos planteado basados en la curiosidad académica y práctica. Pues los conflictos sociales a partir de la minería y los movimientos indígenas han afectado de manera directa a la provincia de Morona Santiago y el País en general. Abordamos esta problemática desde un punto de vista objetivo para poder responder de manera correcta nuestra pregunta de investigación.

Como mencionamos en el inicio de este trabajo, uno de los enfoques principales que usamos para entender el conflicto fue la teoría de movilización de recursos. La cual pudo explicar una parte de la interacción entre los movimientos indígenas y la minería en la provincia. Concluimos que los movimientos se movilizan por la búsqueda de la redistribución de los recursos

más no porque haya recursos para que se den las movilizaciones. Y en concordancia con esta teoría, pudimos observar que para que se den las movilizaciones es necesario que exista una estructura de movimiento previamente establecido, lo cual los movimientos indígenas tenían. También influye el descontento de la población y la búsqueda de respuestas a sus demandas e intereses. Una disonancia grande con esta teoría y nuestro caso de estudio es que los miembros de los movimientos en gran parte no se encuentran informados y para esta teoría, el hecho de que quienes se movilizan se encuentren informados es importante (Puricelli, 2005. p.5).

Asimismo, basamos el trabajo en una revisión del escenario nacional y local en referencia a las políticas usadas y marcos legales creados por los distintos gobiernos para poder entender cuál es el papel del estado como actor en este conflicto y de igual manera los movimientos indígenas y las empresas mineras. Lo que nos llevó a la conclusión de que uno de los factores más importantes para que el conflicto se haya intensificado, es la falta de diálogo consensual y participación. A esta falta de comunicación se le suma la complejidad vinculado a la territorialidad que fue tomada en cuenta por parte del Estado desde un punto de vista legal y no legítimo, esto causó que los indígenas shuar protestasen con mayor fuerza su negativa ante la minería. Además de que existen actores que velan por sus intereses lo que intensificó el conflicto.

La metodología que se usó permitió hacer un mapeo de los tres actores principales, los movimientos, las empresas mineras, y el estado. Fue de gran utilidad la realización de las entrevistas puesto que aclararon las dudas sobre los diferentes temas que se iban planteando a lo largo de la investigación además que nos daba un enfoque real sobre la situación de primera mano de los actores que se vieron involucrados en el conflicto. Sin embargo, es también importante mencionar que una limitación de esta metodología fue el hecho de que posiblemente los entrevistados hayan escondido algunos elementos que

no consideraban debían ser parte de una investigación, a eso se le suma la subjetividad de cada uno de los entrevistados.

Esta investigación aporta ya a un gran número de estudios sobre minería y movimientos sociales, específicamente a entender el por qué los movimientos indígenas reaccionan de manera frente a la minería. No pudimos encontrar casos semejantes en la provincia donde se realizó nuestra investigación y mediante esta tesis buscamos que se entienda de mejor manera este conflicto que es de suma importancia para la provincia de Morona Santiago.

Referencias

- Acosta, A. Hurtado, F. (2016). *De la violación del Mandato Minero al festín minero del siglo XXI*. Recuperado de <https://www.rebelion.org/noticia.php?id=215028>
- Acosta, A (2009). *La maldición de la abundancia*. Quito, Ecuador. Abya-Yala.
- Bebbington, A. (2007). *Minería, Movimientos Sociales y Respuestas Campesinas*. Lima, Perú. IEP: CIEPES.
- Bebbington, A.; Bury, J.; Humphreys Bebbington, D.; Langan, J.; Muñoz, J. P.; Scurrah, M. (2007) *Movimientos sociales, lazos transnacionales y desarrollo territorial rural en zonas de influencia minera: Cajamarca-Perú y Cotacachi-Ecuador*. Lima, Perú. IEP.
- BURY, J. (2007). *Neoliberalismo, minería y cambios rurales en Cajamarca*. IEP: CIEPES.
- Centro de Derechos Económicos y Sociales. (2012). *Criminalización de la protesta social. Un recuento desde el retorno a la democracia*. Quito, Ecuador. Universidad Andina Simón Bolívar. Recuperado de <http://repositorio.uasb.edu.ec/bitstream/10644/3338/1/RAA-30%20CDES.pdf>
- Cisneros, C. (2011). *La investigación cualitativa visibiliza las subjetividades de los actores sociales que no han sido escuchadas*. Santiago, Chile. Facultad de Ciencias Sociales Universidad de Chile..
- Cisneros, P. (2008). *El diálogo minero en el Ecuador: ¿Señales de una nueva relación entre comunidades, empresas extractivas y estado?* Quito, Ecuador. Facultad latinoamericana de ciencias sociales observatorio socio ambiental. Recuperado de http://www.flacso.org.ec/docs/WP_012_Cisneros_02.pdf
- Cisneros, P. (2016). *Política Minera y Sociedad Civil en América Latina*. Quito, Ecuador. Instituto de Altos Estudios Nacionales.

- Colectivo geografía crítica. (2016). *El megaproyecto minero de Panantza-San Carlos sí está sobre territorio shuar*. Recuperado de <https://www.sul-sur.com/2016/12/el-megaproyecto-minero-de-panantza-san.html>
- Constitución del Ecuador. (2008). Montecristi, Ecuador.
- Damonte, G. (2007). *Minería y política: la recreación de luchas campesinas en dos comunidades andinas*. Lima, Perú. IEP: CIEPES.
- Decreto ejecutivo 1040. (2008). *Reglamento de participación establecidos en ley de gestión ambiental*. Quito, Ecuador. Recuperado de <http://www.ambiente.gob.ec/wp-content/uploads/downloads/2012/09/DECRETO-EJECUTIVO-1040-REGLAMENTO-DE-PARTICIPACION-ESTABLECIDOS-EN-LA-LEY-DE-GESTI+%C3%B4N-AMBIENTAL.pdf>
- Ecuavisa. (2016). *En qué consiste el proyecto minero de Morona, que generó el conflicto*. Recuperado de <https://www.ecuavisa.com/articulo/noticias/nacional/220436-que-consiste-proyecto-minero-morona-que-genero-conflicto>.
- Fariña, J. (2012). Neofuncionalismo y posmodernidad. Recuperado de <http://edu-babbage.blogspot.com/2013/08/neofuncionalismo-y-posmodernidad.html>
- FISCH. (2009). *Manifiesto al País*. Sucúa, Ecuador. Recuperado de <http://www.olca.cl/oca/ecuador/mineras54.htm>.
- Flick U. (2007). *Introducción a la investigación cualitativa*. Madrid, España. Morata Paideia. p. 89-109.
- Gamson, W. (1974). *Los límites del Pluralismo*. Michigan, Estados Unidos. Universidad de Michigan.
- Galarza, R. (2011). *Las teorías de los movimientos sociales y el enfoque multidimensional*. Estudios Políticos. México. Recuperado de http://www.scielo.org.mx/scielo.php?pid=S0185-16162011000100007&script=sci_arttext
- García, E. (2016). *El impacto social de la minería a gran escala en el Ecuador*. Universidad Andina Simón Bolívar. Quito, Ecuador. Recuperado de <http://repositorio.uasb.edu.ec/bitstream/10644/5355/1/T2086-MGDE-Garcia-El%20impacto.pdf>

- Gudynas, E, (2013). *Extracciones, extractivismos y extrahecciones: un marco conceptual sobre la apropiación de recursos naturales*. Observatorio del desarrollo: p. 1-18.
- Holt-Giménez, E. (2009). *La reestructuración territorial y las bases de la reforma agraria: comunidades indígenas, minería aurífera y el Banco Mundial*. Lima, Perú. IEP: CIEPES.
- Kallet, R (2004). *Cómo escribir la sección de Métodos de un trabajo de investigación*. Respiratory Care. p. 1229-1232.
- Latorre, S. (2012). *El movimiento ecologista popular anti-minero en el Ecuador*. Ecuador Debate No. 87. P 123-146.
- La Point, C (2009). *Ecuador Minero*. Experiencias Internacionales.
- Ley de Minería. (2009). Quito, Ecuador.
- McCarthy, J. Zald, M. (1977). *Movilización de recursos y movimientos sociales: una teoría parcial*. *American Journal of Sociology*. p. 1217-1218
- Movimiento PAIS. (2006). *Plan de gobierno del Movimiento PAIS 2007-2011 un primer paso para la gran transformación radical del Ecuador*. Quito: PAIS.
- Movimiento mundial por los bosques tropicales. (2003). *La Minería y su grave impacto sobre los Bosques y los Pueblos*. Recuperado de https://www.ecoportel.net/temas-especiales/mineria/la_mineria_y_su_grave_impacto_sobre_los_bosques_y_los_pueblos/ p, 8.
- Observatorio de Conflictos Mineros en América Latina. (2016). *Estado de excepción en la provincia de Morona Santiago en relación a los enfrentamientos entre miembros del Pueblo Shuar y la Policía Nacional*. Recuperado de https://mapa.conflictosmineros.net/ocmal_db-v2/reports/view/189
- Observatorio de Conflictos Mineros en América Latina. (2018). *Megaproyectos chinos se convirtieron en un peligro para los indígenas y la Amazonía de Ecuador*. Recuperado de <https://www.ocmal.org/megaproyectos-chinos-se-convirtieron-en-un-peligro-para-los-indigenas-y-la-amazonia-de-ecuador/>

- Declaración de las Naciones Unidas sobre los derechos pueblos indígenas. (2007). Recuperado de https://www.un.org/esa/socdev/unpfii/documents/DRIPS_es.pdf
- Orbe, T. (2019). La fiebre del cobre acaba con el bosque Amazónico Sur del Ecuador. *Revista Plan V*.
- Convenio 169 sobre pueblos indígenas y tribales. (1987). Recuperado de https://www.ilo.org/wcmsp5/groups/public/---americas/---ro-lima/documents/publication/wcms_345065.pdf
- Periódico Opción. (2016). Morona Santiago al Paro. *Opción*. Ecuador.
- Puricelli, S. (2005). *La teoría de movilización de recursos desnuda en América Latina*. Buenos Aires, Argentina. Red Internacional de Estudios sobre Sociedad, Naturaleza y Desarrollo.
- Rivadeneira, J. (2009). *Padre Juan*. Recuperado de <https://www.youtube.com/watch?v=Jrgsd4gX9jQ>.
- Serra, L. (s/f). *Participación ciudadana y movimientos sociales*. Recuperado de <https://www.insumisos.com/lecturasinsumisas/participacion%20ciudadana%20y%20movimientos%20sociales.pdf>
- Valladares, C (2019). *Minería para la madre tierra*. Gobierno, aguas sagradas y derechos de la naturaleza en el Ecuador. Universidad de Ámsterdam. CEDLA.
- Voltaire.net. (2007). *La lucha contra las mineras en Morona Santiago*. Recuperado de <https://www.voltairenet.org/article150995.html>

ANEXOS

1. Anexo 1: Modelo de entrevistas

Primer corte de preguntas, tipo encuesta y sociodemográficas.

En esta sección de preguntas se trata de tener una idea del perfil sociodemográfico del entrevistado, porque éste puede afectar al cuerpo de la entrevista, a la perspectiva desde la cual el informante ve el mundo y, por tanto, son un primer nivel de selección de informantes para la comprensión del fenómeno de estudio.

¿Cuál es tu nombre completo? (Agradezco indicarme si prefiere mantener sus respuestas en el anonimato con respecto a su procesamiento en mi tesis).

¿Edad?

¿Dónde vives?

¿Cuánto tiempo llevas viviendo aquí?

¿Te consideras perteneciendo a qué etnia o nacionalidad?

¿Estudias o que estudiaste?

Segundo corte de preguntas, tipo semiestructurada.

La entrevista semiestructurada se consideró la adecuada para esta investigación dada que es más profunda a la hora de obtener datos. A medida que el informante habla, se va introduciendo preguntas sobre los temas. El orden de los temas y de las preguntas se ve condicionado por la conversación. Da la posibilidad de introducir temas nuevos, categorías emergentes, que el investigador no había contemplado, pero que surgen en la conversación.

¿Cuál ha sido su rol en el movimiento indígena? ¿A cuál pertenece?

¿Cuál ha sido la posición del movimiento indígena frente a la minería?

¿Cuál es su posición personal frente a la minería?

¿Cuál es la causa por la que tomo dicha posición?

¿Cree que la actitud de los dirigentes locales ha sido la adecuada para abordar el tema de la minería?

¿Cuál es su opinión respecto a las personas dentro del movimiento que están a favor/en contra de la minería?

¿Conoce usted cuantos proyectos mineros se realizan en la Provincia de Morona Santiago?

¿Desde su punto de vista, cuál es la posición del Estado respecto a la minería?

¿Cuál es la posición del Estado respecto a los movimientos indígenas? ¿Cómo describe usted los mayores retos o temas importantes entre el Estado y los movimientos?

¿De qué manera cree usted que manejaron las empresas mineras la injerencia en el territorio de Morona Santiago?

¿Cómo evalúa la presencia de las empresas mineras en su territorio? Por qué?

¿Piensa que se debe rechazar por completo a la minería? ¿Por qué?

¿Piensa que habría solución pacífica en la relación entre los movimientos indígenas y las empresas mineras?

¿Considera justa las regalías y la reinversión de obra pública en la provincia?

¿Qué impacto ha generado la actividad minera en sus territorios? (Económico, Político, Social, Ambiental).

¿Hay alternativas a la actividad minera?.

2. Anexo 2: Carta de consentimiento

FORMULARIO DE CONSENTIMIENTO INFORMADO

Institución: Universidad de las Américas

Título del Proyecto: Movimientos indígenas frente a la Minería en la Provincia de Morona Santiago.

Investigador principal: Jorge Tayopanta Jaramillo

Correo: jorge.tayopanta@udla.edu.ec

Investigación patrocinada por: Johannes Waldmueller

Nombre del participante o entrevistado/a:

PROPÓSITO DE LA INVESTIGACIÓN: A través del trabajo investigativo se propone explorar la participación de los movimientos indígenas en relación a la minería en la provincia de Morona Santiago. Partiendo de la pregunta del porque los movimientos han actuado de manera negativa frente a este suceso. Este estudio se propone los siguientes objetivos específicos:

Identificar cuáles han sido las reacciones de los movimientos indígenas y otros actores involucrados tales como las empresas mineras y el aparato estatal.

Entender el porqué de las reacciones de los actores implicados en el sector minero en la Provincia de Morona Santiago.

Para obtener resultados fiables y de alto impacto se implementará una metodología

(1) Observación de la naturaleza del fenómeno y el objeto de estudio, es decir de los movimientos indígenas.

(2) Revisión de la literatura.

(3) Entrevistas a actores.

El equipo de investigación está integrado por 2 personas responsables, el estudiante y el profesor guía.

DESCRIPCIÓN DE LOS PROCEDIMIENTOS: Aproximadamente 10 personas participarán en este trabajo de investigación. Con su permiso firmado, audio y/o video pueden ser tomados durante la entrevista. La recopilación de datos solo procederá si Ud. ha dado su consentimiento voluntario e informado, antes de la entrevista. Usted puede retirar su consentimiento en cualquier momento, durante o después de recopilación de datos; esto implica la modificación o eliminación de su contribución de la forma de los datos de la investigación. La entrevista debe durar como máximo 30 minutos y se base en un catálogo de preguntas pre-elaboradas sirviendo como orientación. El proceso de análisis de datos puede requerir que el investigador le solicite otra entrevista en una etapa posterior, lo cual servirá para aclarar las cuestiones abiertas y los posibles malentendidos en nombre del investigador.

RIESGOS: No existen riesgos previsibles en el momento de participar en esta investigación. Si usted sin embargo considera que algunas de las informaciones recopiladas podrían tener consecuencias negativas para las partes interesadas implicadas o afectados por la investigación, le instamos a que informe al investigador. Se asegurará que la acción apropiada para eliminar los riesgos será llevada a cabo.

PUBLICACIÓN DE RESULTADOS: Los resultados serán publicados según la selección/análisis del investigador, pero por lo general contribuyen para publicaciones en revistas académicas seleccionadas, tal como en conferencias académicas y, en casos seleccionados, de la sociedad civil. Note que los datos y resultados serán presentados anónimamente, si usted lo desea. Por favor informe al entrevistador en este caso, antes, durante o después de la entrevista.

DERECHOS DE LOS PARTICIPANTES: Su participación en esta investigación es completamente voluntaria, y puede rehusar a participar. También puede saltarse cualquier pregunta que usted estime inapropiada. En cualquier etapa de la investigación puede preguntar al investigador eliminar datos relacionados a usted o sus actividades.

CONFIDENCIALIDAD: Los datos serán confidencialmente procesados. Serán archivados en la computadora del investigador y procesados por un software de investigaciones cualitativas. Su identidad puede ser archivada en una asociación directa con los datos obtenidos, pero normalmente solo el investigador tiene el acceso a los datos y a los códigos de su identidad. La intención del investigador es discutir los resultados con los participantes antes publicarlos. Sin embargo, por razones pragmáticas esto no sería posible en todos los casos. Informe por favor al investigador si Ud. quiere ser parte de los procesos de verificación de los datos, para que él puede asegurar su participación en esto.

PREGUNTAS O PROBLEMAS: Usted está invitado a realizar preguntas en cualquier momento durante la investigación. Si usted tiene además preguntas concernientes a sus derechos como participante de la investigación, si usted está preocupado acerca de posibles riesgos, o si a usted le gustaría retirarse de su participación, le pediremos contactarse al investigador.

Su firma abajo significa que usted ha recibido esta información, y ha realizado toda pregunta concerniente a la investigación y estas preguntas han sido respondidas. Recibirá una copia del formulario firmado para su futura referencia. Al firmar este formulario, usted expresa que es un voluntario escogido para formar parte de esta investigación.

(Firma del participante)

(Fecha)

FIRMA DEL INVESTIGADOR:

La firma abajo significa que esta investigación fue explicada y todas preguntas han sido aclaradas.

(Firma del investigador)

(Fecha)

3. Anexo 3: Entrevista 1.

Fecha de la entrevista: 16 de Marzo del 2019.

Lugar: Macas, Morona Santiago.

*E: Entrevistador

*CC: Carlos Córdova, interlocutor.

E: ¿Listo, cuál es tu nombre completo?

CC: Garlos Alberto Córdova Caluquí

E: ¿Edad?

CC. 39 años

E: ¿Dónde vives?

CC: En el Valle de los Chillos, muy cerca de Salgolquí

E: Te consideras perteneciente a una etnia o nacionalidad?

CC: A una parte de mi si, incluso en los llevo en mis apellidos, mi segundo apellido es Caluquí, y hace algunos atrás cuando rastree el origen de mi apellido, pues es poco común, los únicos Caluqui que conozco son mi familia, la investigación me llevó a una comunidad que queda cerca de las orillas del lago San Pablo, y ahí toda una comunidad que tiene nuestro apellido, así que pues una parte de mí, si se siente indígena, y además si podemos sumar a lo que te acabo de mencionar que llevo muchos años trabajando en comunidades, nacionalidades indígenas y me ha agradado mucho, mucho.

E: ¿Estudias, o que estudias?

CC: Bueno, permanentemente estudie, me gusta mucho estudiar, estudie Administración de Empresas en la Universidad, después de estudiar me he capacitado en áreas sociales, gestión de lo social y hace como unos tres años empecé a estudiar psicología, una rama de la psicología o tal vez un periodo nuevo de la psicología que se denomina psicología transpersonal, también estudie Couching, Liderazgo y herramientas sociales para trabajar con diferentes grupos, eso es lo que te podría decir, pero permanentemente estoy estudiando.

E: Entramos en materia, hay en la provincia de Morona Santiago tres posiciones, tu nos dirás si coinciden o no, respecto a la actividad minera en particular, aquellos que están a favor, pro, aquellos que están en contra, aquellos que no están ni a favor ni en contra, la primera pregunta, ¿esa división crees que es la más acertada?.

CC: Uno puede dividir los grupos como uno desee no?, por ponerte un ejemplo, puedes dividir entre hombres y mujeres y descartar todo lo demás que no sea hombres y mujeres, pero luego puedes insertar a los homosexuales, las lesbianas, los travestis y puedes seguir teniendo una división en función de sexualidad, hay inclusive una enorme discusión alrededor del género, eso como un breve paréntesis frente a tu pregunta de si esa es la más adecuada forma de dividirlos, no lo sé, no sabría si es la más adecuada sin embargo no me siento incluido en ninguno de ellos, yo tendría una posición diferente de a esas tres que tú las has mencionado.

E: ¿Actualmente trabajas para alguna empresa minera?

CC: No, no trabaja para una empresa minera

E: ¿trabajaste para una empresa minera?

CC: Si los 9 últimos años de mi vida he trabajado en la industria minera

E: Como corolario a esa actividad, ¿te sentiste satisfecho, crees que hiciste lo correcto para ti y/o la comunidad?

CC: Satisfecho totalmente, creo que la dinámica de la empresa con la que trabaje me permitió tener muchos logros personales, con la comunidad pienso que intente hacerlo lo mejor posible, después de haber salido de las empresas tienes, en mi caso particular he tenido una mejor visión de las cosas que hice y creo que todas son perfectibles y eso me gusta porque me ha generado nuevas ideas de cómo hacer las cosas, sin embargo creo que en la medida de las herramientas de las posibilidad se intenta hacer lo mejor posible para la comunidad y pienso que también para las empresas, trabajas para una empresa pues buscas que la empresa logre, alcance sus objetivos.

E: ¿Y con que empresas mineras trabajaste?

CC. Trabaje con ECUACORRIENTE y con LOWELL MINERAL

E: En estos momentos hablando un poco sobre la experiencia que has tenido, haciendo la pregunta en los actuales momentos, en este 2019, abril crees que realmente la actividad minera puede significar un paso hacia lo que algunos entienden por desarrollo, desarrollo social, desarrollo económico, que al parecer para algún sector político sigue siendo esa la razón por la que hay que defender la actividad extractiva particularmente en Morona Santiago.

CC: Déjame ver si entendí la pregunta, me estas consultando, ¿si considero que la actividad minera es solo una oportunidad de desarrollo económico y social para la provincia de Morona Santiago?

E: Si

CC: Si, ok, haber creo que responder esa pregunta requiere que tu yo podamos sintonizarnos en que es desarrollo social y económico para cada uno y que representa el alcanzar, y creo que este es un punto muy interesante en la discusión, en el dialogo, en el debate acerca de la minería me parece que muchas veces, cuando los actores se encuentran hablar de esto, parten del supuesto que ambos están sintonizados o están escribiendo en la misma página, y de acuerdo a mi experiencia durante estos años, la realidad es otra, tenemos con frecuencia el encuentro con personas que están en frecuencias diferentes, están escribiendo en páginas diferentes y ambos empiezan a hablar acerca del desarrollo económico y social y cada uno busca, me refiero, a que en cada uno a los que están a favor y a los que están en contra, cada uno busca alcanzar ese objetivo, pero no he visto que haya un trabajo para que las personas puedan llegar a ponerse de acuerdo en cuál es ese objetivo, y en ese sentido pues creo que, es, me siento incapacitado en responderte esa pregunta sin abordar lo que yo considero que es un desarrollo social y económico y no sé si tu entrevista lo va a abordarlo pero sin tener ese preámbulo de mi parte no me siento en la capacidad de poder responderlo.

E: Pero por tu experiencia en morona Santiago, ¿crees que hay más de una visión de desarrollo por no hablar de modelos de desarrollo?

CC: Haber, yo creo que existe una escases de visiones y modelos, lo que yo he visto ha sido un discurso político, uno discurso que se sienta mucho en el que si porque si, y el no porque no.

E: ¿Buscando redito electoral?

CC: Electoral, económico, sed de poder, creo que hay muchos de redito que se podrían buscar, manteniendo simplemente una estructura de discurso y no aterrizando a un modelo o una visión que es la que tú me comentabas, entonces a mí me encantaría responderte a la pregunta, de existen varios modelos y visiones, diciéndote si claro, en Morona Santiago existen varios o modelos de desarrollo, no he visto muchos porque no los, yo no los he visto, ojo, no digo que no existan, realmente no sé si haya, quizá me ha faltado investigar pero no los he visto plasmados en un texto , en un documento que sirva como una guía, una alternativa de, es decir, si yo te propongo que avancemos a la minería entonces, donde está tu documentación que respalda y pueda generar respuestas a múltiples preguntas acerca de la minería, como, en donde puedo yo encontrar un documento pueda poder a la minería como un engranaje de todo lo que se refiera a la sociedad, o si me dices que no, igual, como veo el lugar el engranaje que se llama minería, y como funcionaria, y no me refiero a un Power Point de 3, 4, 5 láminas sino me refiero realmente a un modelo, a un plan, algo realmente establecido que pueda ofrecer respuestas a la población, es sencillo, tengo sencillo entre ciertas palabras reunirse 4, 5 personas especialistas en un campo, prepararte un plan en 15 días, 1 mes y ponerte ahí y darte un anillado con propuestas, con ideas y demás, pero es eso sostenible? Esas ideas se las puede plasmar? Y además de ser ideas te muestras como hacerlo? Te muestran una ruta? Te muestran cómo podemos reaccionar frente a los diferentes escenarios que se pueden ir presentando, yo no los conozco, puede ser mi ignorancia y soy fruto de mi ignorancia, quizá existan y quizá este perdido, pero en mi experiencia no los he encontrado y eso genera que el debate no sea sobre la base o en base a esos modelos de visiones, sino que sean argumentaciones basadas en especulaciones en pseudo ciencias, en imaginarios, en relatos de redes sociales, de ahí viene muchísima información que circula en la provincia, muchísimo del debate está basado en eso y no está basado en realmente en modelos, en proyectos, en planes de desarrollo.

E: Pero cuando hablamos de planes de desarrollo Carlos, obviamente que hay una digamos columna vertebral que es el Plan Nacional del Buen Vivir, y a es el Plan nacional del buen vivir se ajustan los planes de desarrollo, digamos de los gobiernos locales, parroquiales, provincial, municipales, todos deben ajustarse a ese modelo y entonces el buen vivir también se alcanza con la actividad extractiva respetando el medio ambiente, es decir algún tecnócrata creo ese concepto bajo el cual se ata también la necesidad de las empresas de capital, de obtener sus recursos y entendemos que ese plan de desarrollo no fue consultado con las comunidades alrededor o dentro de las concesiones mineras, entonces aquí hay, si hay un modelo de desarrollo, es el modelo de

desarrollo, pregunta, ¿el modelo de desarrollo del estado ecuatoriano del gobierno ecuatoriano?

CC: ok, creo que hay diferentes niveles en los cuales un modelo como tal tiene una practicidad para la población, en el plan de desarrollo es un gran marco que se lo construyó en base a los intereses, las ideas de un gobierno, pero es un gran marco a mi parecer, mi parecer es un gran marco pero cuando te vas acercando hacia la población y te vas alejando del gran marco hay muchísimos temas que quedan en una penumbra que no se tiene claridad al respecto, y que esa claridad se podría dar si se tiene un proceso participativo, un proceso profundo en el cual las personas que están siendo afectadas tengan una voz, y no solamente una voz, sino que tenga fuentes de información, lo más cercano hacia la realidad, entonces en mi criterio si eso ocurre que no es un trabajo, que no es algo descabellado, que no es algo imposible, algo que en paréntesis es para decir que esto de demostrarlo como imposible, demostrarlo como algo muy difícil como que es problemático, nos ha llevado a que nunca entremos en esos proceso y nos deja peor que si entráramos, porque ni siquiera nos da la oportunidad de entrar en estos proceso de dialogo, de construcción, de co construcción de ideas, pienso que este gran marco necesita mucho más trabajo al acercarse a las comunidades para que a través de ellas se vea torneado por sus necesidades, por sus requerimientos, por sus ideas, por sus querer, por sus deseos y que al final como tú lo has visto, pienso tal vez que compartimos esa mirada, luego que termina la ausencia de estos procesos terminan generando conflictos, porque la gente no se siente involucrada, siente que son procesos impuestos, entonces tenemos un gran marco de desarrollo como tú lo has dicho pero nos queda muy holgado, nos queda muy espaciado, no queda, nos falta, nos falta información, nos falta gorgoteos al empezar a acercarse ya al territorio, y pienso que ese es un gran desafío que tienen los gobierno autónomos, el poder aterrizar los deseos de sus comunidades, de su población y a la vez entregar la información como te expreso lo mas cercana a la realidad.

E: ¿Entonces estamos dejando que, la visión de desarrollo en Morona Santiago la manejen los políticos, muchos de ellos inpreparados, muchos de ellos con deseos, como tu señalabas de poder, poder social, económico, etcétera, dejar la visión del desarrollo que puede venir de la actividad minera, dejarla a los políticos?

CC: Haber, me estas preguntando si estamos haciendo eso?, ¿si estamos dejando que la visión de desarrollo la escriban los políticos?

E: La sugerencia final

CC: Esto creo que es un canal de doble vía, y es un círculo, para mí es un círculo, te voy a hacer una metáfora muy cercana, porque nosotros tenemos las autoridades que tenemos?, porque existen electores que votan por ellos?, porque los electores votan por ellos? Porque tenemos una sociedad que se está construyendo con muchos elementos que le faltan y cuando una persona que maneja marketing político empieza a ver cuáles son los elementos que le faltan o que le sobran, entonces sabe cómo mover esas masas para poder catapultar a su candidato, entonces como cambiamos eso? Por qué te hago esta metáfora con las elecciones, porque va un poco por ahí, nuestra sociedad no se involucra en estos temas porque existe un, existen procesos y diseños que han hecho que nos les interese involucrarse en ellos, te pregunto, cuántos conversatorios ha habido en Morona Santiago en los últimos 10 años acerca del tema de la minera, habrá habido unos 20?

E: Mucho menos

CC: Digamos que ha habido 10?, uno por año?, y cuántos de esos conversatorios fueron un aporte para la sociedad?, la gran mayoría de estos conversatorios fueron, estuvieron sesgados en función de quien financió el conversatorio, y entonces en que estamos, no sacamos nada haciendo lo mismo y lo mismo, no estamos generando información, estamos generando, no estamos transportando ciencia porque para entender los procesos mineros, necesitamos entender ciencia y la ciencia, la ciencia puede ser política, pero en esencia no es política, entonces como hacemos para transportar la ciencia del conocimiento a la población, si tenemos líderes que tengan en cuenta esto, que necesitamos la ciencia para que se fomente el conocimiento, vamos a tener una población que va a empezar a entender esa dinámica, y se va a empezar a informar, a adquirir conocimiento y van a dejar de creer simplemente lo que ve en la redes sociales, pero si tú le das la vuelta a este ciclo, entonces tú tienes autoridades que nos les interesa aumentar la ciencia y el conocimiento, tienes una sociedad que empieza a ahogarse en la ignorancia y que obviamente se vuelve cada vez más apática a estos temas desde el conocimiento y se lo vuelve algo muy grande, muy muy grande cuando tiene que decidir o tiene que hablar al respecto porque desconoce del tema, y ahí no sé, puede haber diferentes espacios por donde se puede empezar a girar la rueda, esos espacios pueden ser los medios de comunicación, pueden ser ONGs, pueden ser algún líder electo que tenga una mala visión, no sé en Macas hay barrios que están medianamente organizados, pueden ser barrios, hay organizaciones indígenas, podrían ser estas organizaciones indígenas si tienen una, si hay un cambio de paradigma que empiecen a impulsar esto, pero caso contrario si no existe este giro en la rueda, pues va a seguir sucediendo lo mismo, la visión de la provincia la van a seguir escribiendo unas cuantas personas que están en el lugar, en el momento adecuado, pero esto no va a ser

algo difundido a todos y eso trae un grave problema, el grave problemas es que eso cualquier decisión que se tome, no es sostenible en el tiempo, si no es un proceso que sea a disperso, que se ha abierto, que sea inclusivo, que ha roto barreras para llegar al otro, si no es un proceso de ese tipo no se puede sostener en el tiempo y también si no es un proceso que este anclado en la ciencia, en el conocimiento, sino que este anclado en el capital que tengas para hacer publicidad en favor del uno y del otro, tampoco es sostenible en el tiempo, o que va a depender de cuanto tengas para publicar en FACEBOOK, cuanto tengas para publicar en las plataformas, en plataformas digitales y puede volverse cíclico, pero que saca la sociedad de aquello.

E: Carlos, tu mencionaste que a propósito de la política, vamos entendiendo que hay que esperar de los líderes barriales, comunitarios, políticos, en el caso de los líderes políticos que digamos, en teoría tendrían una mayor manejo y posibilidad de hacer que el tema minero, en nuestra provincia pueda ser conocido por llegar a mas sector para que la gente pueda estar mejor informada, sí que obviamente quiere estar informado, lo señalamos es que por ejemplo aquella frase de que los pueblos tienen las autoridades no tango las que merecen sino las que eligen porque estos grupos políticos saben que es lo que quiere la gente, te pregunto, ¿de tu experiencia en Morona Santiago, que es lo que quiere el pueblo Shuar, en dos temas desarrollo y minería?

CC: Que es lo que quiere el pueblo Shuar

E: Y lo mismo te voy a preguntar para el pueblo no Shuar, o que es lo que tú crees, no obviamente no, claro no tiene que ser, es lo que tú piensas, tu experiencia

CC: Si, te voy a hacer otra metáfora, (risas) que sucedería si yo te ofrecería realizar un viaje a Proxima Centauri que es el sistema solar mas cercano que tenemos y te diría que va a ser una enorme oportunidad para tu vida

E: Depende si me agrada la aventura no?

CC: Bueno, no sé si se te ocurrirían muchísimas más preguntas para hacerme no?, pero como podrías hacerme pregunta al respecto si quizá desconoces Proxima Centauri

E: Me imagino la Guerra de las Galaxias

CC: (risas) Entonces, creo que a veces pasa un poco lo mismo, creo que el nivel de información y la calidad de información, y cambiamos el tema término de información, hablemos de conocimiento, el nivel de conocimiento que se tiene en la provincia no es el adecuado

E. Por qué?, porque razón?

CC: Tenemos razones históricas no?

E: Educativas

CC: Si apartamos que el nivel educativo en el Ecuador es muy bajo en todo el Ecuador y cuando tu empieces a ver las estadísticas, yo recuerdo que hace 1 año, 2 años Morona Santiago último lugar en las pruebas de evaluación de Ser Bachiller, el último lugar entonces imagínate en un país que ya tiene problemas de educación, estás hablando de una provincia, que en ese país ocupa el último lugar en evaluación de conocimientos, como está la situación, es muy común que en muchos colegios de la zona la persona que se gradúa de bachiller a la semana siguiente es el profesor en el mismo colegio eso es muy común, entonces el nivel educativo en la provincia tiene graves problemas y partimos de ahí cual es el conocimiento que tiene nuestra población, cual es, y parece que a ratos esto se pierde del análisis socio político que se hace (risas) tal vez porque es algo complicado no?, porque nadie quiere asumir el tema de por sí, pero es algo con lo que hay que tenerlo en frente, mi conversación explicándote lo que es un proyecto minero no va a ser el mismo si tu terminaste tu universidad y tu has tenido acceso al conocimiento, a que tu hayas terminado la escuela, no voy a poder tener el mismo tipo conversación y probablemente tenga que ir mucho más hacia atrás y explicarte otras nociones básicas para que podamos tener una conversación en la cual pueda explicarte respecto a los aspectos técnicos de la minería, entonces creo que ahí tenemos un enorme desafío que es el conocimiento en la provincia, si no tenemos este elemento me parece difícil que una persona pueda definir qué es lo que realmente quiere, porque haciéndote el ejemplo del viaje intergaláctico que te mencionada, como podrías tu definir si quieres o no viajar si desconoces muchísimas cosas al respecto, entonces si tú tienes un conocimiento mayor respecto a este viaje intergaláctico, tal vez me dirías, si sabes que si me interesa, pero si tu conocimiento es limitado, tu respuesta va a ser, como así? Tu respuesta va a ser muy sólida, porque me puedes decir hoy que sí, y cuando te diga, lo que te voy a conversar en estos próximos 15 segundos, tú vas a ver exactamente la historia que hemos vivido, tú me puedes decir hoy que sí, pero el día de mañana te voy a comentar que Próxima Centauris, por ahí a nos 200 años de distancia de viaje en nave espacial, tus vas decir, no haber pero espérate un ratito, ósea que voy a volver a ver a mi familia?, no sabes que no vas volver a ver, ese momento me vas a decir que no, después al día siguiente, pero sabes que, las cosas que tú vas a ver en el camino, nadie más las ha visto en su vida, y capaz y te animas a decir que si, y al día siguiente te digo, además quiero contarte que puedes sufrir ciertos problemas de salud en el viaje, y así vas a ir entre el sí y el no y el sí y el no, pero ojo que

lo que te estoy diciendo, por lo menos es conocimiento, ahora que tal si en lugar de ese conocimiento yo te empiezo a sugerir que a mí se me ocurran pero no están cercanas a la realidad, ese va a ser como una mezcladora revolviendo montón de información pseudo científica, de seudos conocimientos o de conocimientos no fiables, como puedes saber realmente si quieres o no quieres algo, entonces tendría que esa pregunta que has hecho, que es lo que quiere la población es una pregunta que yo no me atrevería a responder porque considero que la población no tiene el conocimiento suficiente para saber que es lo que quiere o no quiere, sin embargo sin embargo creo que hay un elemento común en la humanidad que es algo similar que quiere la provincia y es la paz, la provincia de Morona Santiago quiere paz.

E: ¿Lo has percibido o te lo han dicho?

CC: Me lo han dicho y lo he percibido

E: ¿Y lo económico no pasa entonces por los deseos, digamos primarios, primordiales más importantes?

CC: Va a pasar siempre y cuando tengas el conocimiento previo para poder responder aquello, es decir, tú tienes un hermoso centro de capacitación ahí cerca de macas, entonces qué tal si yo te digo mira: te ofrezco poner una vía pavimentada que llegue hasta tu centro pero esta vía pavimentada va a cruzar por la mitad de tu centro, ahí tú vas a tener que volar muchos elementos, tú vas decir bueno me conviene por esto por esto y por esto, o no me conviene por esto, por esto y por esto, pero esos elementos que, ese conocimiento que va a llegar a ti te va a permitir saber si quieres o no quieres, y creo que esos son los elementos faltantes en toda la provincia de Morona Santiago, el conocimiento, lamentablemente la mayoría del conocimiento que circula en la población es lo que dicen los memes, es lo que dicen las redes sociales, es lo que salen en publicidades en redes sociales y mucho de ese conocimiento no es cierto, es engañoso.

E: Volviendo la pregunta, ¿Por qué las personas que eligen a sus líderes políticos que al final se enfrentan o son un obstáculo o se embandera de posiciones a favor o en contra de la minería, entonces tú qué crees que mira la población de Morona Santiago en los líderes que eligen mayoritariamente, aunque claro yo hacía, hacíamos un análisis en el caso de la prefectura provincial que es uno de los cargos más relevantes e importantes, el 75% de entre nulos, blanco y otros no votó por el candidato ganador, estamos hablando de que el 75% de las personas o que no les interesa la política o que nos les interesa el candidato que gana, entonces también se habla, bueno ese es otro gran tema el de la democracia representativa o participativa, que de participativa entendemos por experiencia no es como señala la palabra pero

entonces siendo que la población elige a estos líderes políticos que buscan entonces en esos líderes políticos y obviamente entiendo que esas autoridades o esos electos responderán luego a esa gente no?

CC La pregunta es; ¿Qué busca la población de Morona Santiago en sus líderes electos?

E: Electos, claro, concretamente no te olvides que gana Pachakutic pero con esa condicionante que el 75% de la población no le interesa

CC: Bueno como esta queda en audio, no se va a ver mi cara, pero te hice una cara de; es obvio no? (risas) a ver el que buscan creo que se la saben de memoria los asesores políticos de la zona y no me considero uno de ellos pero de que lo tienen súper bien medido los asesores políticos, lo tienen y el que no les escucha gasta su dinero sino les hace caso porque es como que está muy claro el tema en Morona Santiago, te diría que, te voy a dar otra respuesta porque es algo que si lo tengo acá como muy en lo profundo, y es que a mí me pesa lo que no buscan, no se está buscando proyectos, no se está buscando modelos como tu decías, eso me pesa mucho porque no se lo busca, no tenemos una base social que pueda servir de, de un auditor de las propuestas y tampoco hay una base social que fiscalice las propuestas, creo que esto es lo que no se está buscando y pues cerrando un poco para mí el tema aun en muchas de las zonas Shuar o Achuar sigue pesando, sigue pesando esto de ser un partido, esto de tener un voto fuerte un voto duro que los vuelva representativos, no ha cambiado, vivía en la provincia cerca de 10 años, durante 10 años no cambié, antes de que este ahí ya se lo vivía, y pues con estas últimas elecciones se muestra que no ha existido cambios, no sé si en algún momento va a existir un cambio, esto lo hablo porque es muy dinámico, los seres humanos somos muy dinámicos, cuanto tiempo, no se? Me gustaría que la población empiece a mirarlo de otra forma al candidato y empiece a evaluar en función de lo que va proponiendo, en función de lo que ofrece a la provincia como al que luego se haga un seguimiento estricto a que eso se cumpla, creo que aún no se ha alcanzado eso.

E: Carlos, ¿Vamos viendo entonces que ha habido un mayor protagonismo alrededor de la actividad minera de un sector de la población más de un sector que de otro, en este caso del pueblo Shuar, del pueblo autodenominado Shuar?

CC: No te entendí bien la pregunta

E: Si aquellos que más protagonismo han tenido en dice sí o no, o que han estado más activo alrededor de la minería entonces ha sido la población Shuar por tanto los políticos han sabido responder esa inquietud, ahí viene el discurso

de la naturaleza, del medio ambiente, de nuestros bosques, de nuestros ríos entonces por tanto si esa visión no sé, entiendo que los salesianos se esmeraron en cuidar la, que también ha sido una presencia importante, entonces esa discusión de la minería ha quedado exclusivamente para este sector de la población que casi es la mitad de esto, de los pobladores de esta provincia.

CC: Bueno, no tendría otro contexto que el que actualmente vivimos porque es lo que vivimos, pero en base a este contexto las concesiones mayoritariamente están en su territorio y los recursos mayoritariamente están en su territorio, no sé qué hubiere pasado, habrá que visitar un universo paralelo para encontrar que hubiera pasado si las concesiones estaban y los recursos estaban asentados donde está la gente, los macabeos, donde están los mestizos, no sé, no sé qué hubiera pasado, pero en este caso, en este contexto pues si los recursos están en sus territorios y si, la discusión va a ser más ardua, más ferviente, mas apasionado porque he estado hablando del lugar donde ellos viven, donde realizan su vida

E: Carlos, ¿Crees que hay un movimiento indígena, vigente, latente en Morona Santiago?

CC: Un movimiento indígena, si, pienso que sí, que toma diferentes matices en función del tiempo y esos matices nos dan diferentes líderes que entienden estos matices, también es muy fraccionario esto, tiene mucho activismo porque estos líderes han surgido en función del momento histórico que se ha estado dando y entonces en función de este momento histórico, pues estos líderes, apuntalaron una idea, una visión que probablemente con el tiempo iba cambiando y al cambiar mucho este líder ya no era el que representaba todos, y cambiaban a otro líder que se adecúe más o se adecue a las nuevas necesidades, a los nuevos pensamientos de la población, pero pienso que sí, que existió un mejor representante en la provincia.

E: ¿El movimiento indígena entonces decidiría si la actividad minera se desenvuelve sin mayores problemas?

CC: Creo que no están sencillo como eso, porque lo que hemos vivido hasta esta parte de la historia ha sido, está, haber hay que observarlo con la temporalidad del proceso, me estoy trabando un poco porque se me aglutinan las ideas, el proceso minero como tal tiene diferentes estadios, estos estadios hacen que tu tengas que la empresa requiera tener conversaciones con diferentes actores, en el transcurso del tiempo estos actores se vuelven en el radio de acción, se vuelven más amplio y entran más actores, en el estadio actual que vive la provincia que es exploración, eminentemente exploración, el espacio el dialogo, bueno los que lo hagan y los que no lo hagan ya no se

(risas) es como el ideal, el espacio de dialogo debe ser con ese grupo, con el grupo local me refiero, cuando esto avanza a un siguiente estadio, ya no va a ser suficiente el dialogo con esos grupos, va a ser requerido ampliar tu rango de acción, porque vas a requerir probamente más mano de obra, mano de obra más calificado, vas a requerir más insumos y eso va a empezar a tener una injerencia ya en otros actores, ya no van a ser solamente en las comunidades probablemente van a hacer juntas parroquiales, probablemente van a ser alcaldías y si eso sigue avanzando y se vuelve un proyecto, se vuelve una mina, se entra al proceso de extracción entonces tú vas a necesitar sacar el material y ahí vas a conectarte con muchos más municipios, solo vamos a hacer el ejercicio mental de que el proyecto Pananza-San Carlos entra en explotación y entonces de Pananza sacan el cobre o molibdeno y hacia donde lo sacan y por donde lo sacan, entonces van a tener una ruta, porque ese mineral va a tener que llegar al pacifico, para de ahí irse a una refinadora o una metalúrgica, tiene que irse a algún lugar, entonces toda esa ruta va a implicar una interacción con muchos más actores, no sé si pude ser lo suficientemente claro, pero esto depende del momento y el tiempo.

E: ¿Y cuál es el momento actualmente?

CC: El momento es exploración, ese es el momento que vive la provincia de Morona Santiago exploración, y probablemente lograría vivir durante los próximos 5 o quien sabe no? 10 años no se

E: ¿Crees entonces los focos de oposición que han provocado actos de violencia de protesta, que han afectado la paz, teniendo ya otro escenario como ya el de la explotación puedan subir de tono, puedan desbordarse o ya no?

CC: El proyecto crece, el riesgo social aumente, esto es inevitable porque existen muchos factores, te lo voy a ejemplificar, en un proyecto de exploración tu puedes llevar a cabo una exploración, no te doy datos absolutos pero es común que el medio puede variar ero tú con 100 personas trabajando puedes mover una exploración, una exploración inicial que es recoger muestras superficiales, ojo aquí puedo pecar en muchas cuestiones técnicas pero hasta donde llegan mis recuerdos, muestras superficiales, se toman muestras de los ríos, se trabaja mucho con laboratorio, si pasa a una exploración avanzada, necesitas ingresar taladores pequeños, bueno digamos pequeños que caben en 20m², toda una plataforma y que pesará que se yo unos 1000 kilos y con esto sacar muestras de profundidad 50, 100 200 metros y cuando están en esta parte de exploración probablemente pueden llegar a 200, 300 personas trabajando entonces esta cantidad de personas generan un impacto social y ambiental, porque estas personas comen, se bañan, generan desechos, tiene

una vida social, entonces si esto tú lo tienes en una comunidad de 500 personas, probablemente en la exploración inicial la comunidad entera está trabajando al 100%, pero cuando llegar y necesitas más gente ya no te satisface la gente de esa comunidad, vas a necesitar de otras comunidades pero que suceden en el caso de que llegues a una explotación o que llegues al proceso más, que tiene mayor requerimiento de fuerza de trabajo que es la construcción de mina que puedes de requerir 2000, 3000 personas trabajando, ojo esto depende de los proyectos, no te estoy hablando de datos absolutos, esto es lo que he visto en promedio lo que se llama minería a gran escala, pero que sucede si necesitas esta cantidad de personas, entonces ya no te es suficiente la mano de obra ni siquiera del cantón, quien sabe si te alcanza con la mano de obra de la provincia, pero esto te genera todo un impacto porque donde vivían 300 personas ahora vas a meter 3000, que vas a pasar con el agua potable que tenías para 300, como vas a hacer para que llegue para satisfacer a 3000, como vas a manejar los desechos del baño , alcantarillado si es que existía, que tenías para 300 personas para 3000, como vas a manejar los desechos orgánicos de que 3000 personas coman y generen desechos, cuantas toneladas al día de desechos van a producir al día 3000 personas, y te estoy mencionando en un minuto lo que se me ha ido corriendo, entonces los riesgos sociales son mayores, muchos mayores cada vez que el proyecto sigue avanzando, pero no depende exclusivamente, haber, eso es un factor inherente de la actividad, ello no es el determinante, el determinantes esta en como construimos esas relaciones, eso es determinante.

E: Carlos esas relaciones pueden pasar por el tema de las regalías y la reinversión de obra en las comunidades, ¿ahí se centra el todo? porque parecería que el tema de la destrucción ambiental ha quedado en el discurso político.

CC: Es mucho más complejo, uno podría simplificarlo y en muchos les podría parecer los más sencillo el todavía simplificar un tema económico, pero somos seres humanos y hay muchos más elementos que están ahí de por medio, hay elementos que si usas herramientas adecuadas las podrías monetizar, pero es simplemente encontrare un valor monetario, pero no significa que todo se pueda arreglar de esa forma con la regalías, y es muy ingenuo que se lo piense así, porque si fuera nada mas de esa forma los 50 años de experiencia que hemos tenido en el sector petrolero nos daría la razón , pero no es así, la historia petrolera en el país nos muestra que la situación es diferente porque, el que simplemente se entregue recursos puede degenerar socialmente un espacio y después de que se ha degenerado socialmente, sobre que bienestar social estamos hablando, obviamente esto no es algo que se lo vuelve inmediato, pero en el transcurso del tiempo tu empiezas a ver esta degeneración social y al final es muchísimo más caro esa degeneraciones

social, pero eso es una visión a largo plazo que los líderes deben observar, si no llegan a observar esta degeneración social que podría darse, no digo que se dé, sino que podría darse, los problemas sociales que se podrían acarrear y simplemente la mirada se queda en los factores económicos, pues están poniéndose ellos mismo un escenario poco deseable en el futuro.

E: Carlos, con esta pregunta casi estamos finalizando, ¿Crees que haya alternativas a la actividad minera?

CC. ¿Alternativas a la actividad minera?, es decir que se van a hacer otras actividades económicas en lugar de realizar minería?

E: Así es

CC: Claro, por supuesto (risas) haber, tu puedes dedicarte a múltiples actividades

E: ¿Pero tan rentables económicamente como la minería?

CC: Ahí la pregunta cambia no? (risas) si tú quieres encontrar actividades que en las suma y resta te dé más dinero, creo que no existe sin embargo creo que la sociedad actual, el mundo contemporáneo no lo basa únicamente su análisis en esos números, porque pues tenemos muchos otros elementos, muchísimos otros elementos, y también tenemos ya una historia de ese mismo mundo contemporáneo de que será 80, 70, 100 años que nos puede contar que pasa si haces esto, que pasa si haces lo otro, entonces creo que el análisis económico tiene que tener un enorme componente en lo socio ambiental y a partir de ahí pues realmente definir que es lo que mas rentable puede ser para una sociedad si el termino rentabilidad no puede quedarse únicamente en los números, en la caja, en el billete, directo a la mina puede quedar simplemente en eso porque te puedes estar comiendo la gallina de los huevos de oro y no tiene mucho sentido que en este mundo moderno contemporáneo todavía, pues se mantengan esos criterios de evaluación, digo porque todos los días, por lo menos en mi FACEBOOK se está hablando de calentamiento global, se está hablando de los problemas de la contaminación de los océanos de los ríos, todos los días se está hablando cuan contaminado esta una persona con el aire que respira, creo que a veces estos temas son imperceptibles de en una sociedad que vive rodeado de todo verde

E: Como Morona Santiago

CC: Pues sí, vivir en lugar en donde llueve todos los días y probablemente la basura que lanzas al piso se la lleva la lluvia que cae todos los días entonces yo digo wow yo vivo en lugar limpio, pero no es por mi acción sino es por el ambiente en el cual estoy, y en un lugar en donde si tu dejas de rozar el monte

en un año aparecen árboles, no significa que si tengo una cultura de cuidado ambiental, sino esos árboles crecieron en medio llantas, en medio de otra basura, en medio de plásticos, pero es el ambiente que genera que permanentemente se siga desarrollando la naturaleza, en Macas, no se tiene un procesamiento adecuado de la basura, no se trabaja las aguas negras, imagínate que es una ambiente tan propicio para compostar y no sé si lleguen a 10 personas que composten sus basura en Morona Santiago, aun en Morona Santiago siendo como en Macas, siendo como es, hay un carro que recoge la basura organiza y existe tal vez miles de personas que tiene fincas donde podrían compostar su basura, pero estos elementos nos son visibles porque la naturaleza es muy noble en lugar, es extremadamente noble, yo no sé cuántos arboles promedio ha sembrado la personas, las personas que viven en macas y que tenga 40 años de edad, pero no se trabaja en pro de la naturaleza del ambiente de mejorar los niveles de vida, sino que es la misma naturaleza benevolente con los habitantes de la ciudad pero si hay un ejemplo en su rio, y en todo lo que le ha pasado al rio, ahí se puede ver un poco lo que sucede y hay otro elemento también interesante, la población no se da cuenta cuanto contamina el río, porque el río no se queda estático, se va, entonces no les da, no se genera una dimensión real de la contaminación que se está generando, que pasaría, haz el ejercicio mental, si en lugar que el rio corriera se estancara una semana, como sería ese río, como sería esa laguna, bueno hay creo que hay elementos, que a mí me generan reflexión, que a mí me encantaría que en esa ciudad que es tan, tan hermosa se empiece a ver estos elementos de una manera diferente, hay un dato súper interesante del World Economic Forum y es que los países con mayor tasa de reforestación son todos los países europeos y del norte y los países con mayor tazas de deforestación son América del Sur, África es decir hay países que están construyendo bosques, nosotros estamos destruyendo los que tenemos, y estos son elementos que no se lo pone sobre la mesa, no se quiere hablar, no sé qué pasa (risas), pero no se quiere hablar del tema.

E: Pero, no olvidemos que un dirigente político hablo 10 años de una provincia ecológica y turística, mero discurso entonces, esto como alternativa a la minería

CC: Es que no se han planteado modelos, mira yo llevo hablando una hora, y si me das micrófono puedo seguir hablando unas tres horas más, y no es tan difícil con que tenga mi vaso de agua pues sigo y sigo y sigo y sigo, entonces el construir modelos es otra cosa, el construir propuestas, el generar pilares que tenga un sustento eso creo que es otra cosa y yo recuerdo muy bien que un prefecto, el prefecto anterior hablaba de una proyecto que tenía un nombre Shuar que en este momento no me acuerdo, que creo que incluso lo firmo Jaime Nebot y toda la cosa (risas)

E: Tsapa Pensa

CC: Exacto, y uno dice bueno y donde esta los documentos y para donde vamos, que pasó no?, préstame la tesis, la monografía, lo que sea que hayas hecho, el documento para seguir adelante con el proyecto para que lo entregues al que sigue y avanzar y que, qué se yo, cada semestre se lancen datos de los avances que se hayan dado, no sé si haya, tu como comunicador debe saber, me dirás si es que existe o simplemente fue algo más que se lanzó y se quedó ahí, no son modelos, no lo son, no son planes, son ideas que tiene mucha publicidad y es igual que mañana aparezcan en el FACEBOOK de que la minería en Morona Santiago va a sacar de la pobreza a la gente, o que mañana salga en algún, en el TWITTER ahí que te metan como en un anuncio, como que la minería responsable si es posible, y que la calidad de vida va a mejorar, Ok, chévere me encantaría que me digan el cómo, y ceo que eso algo que los ciudadanos necesitamos exigir, que es el cómo, y un cómo que esté estructurado, que te lo presenten, que tú lo puedas revisar, que tú puedas saber que existe una avance, que puedas auditarlos, que se pueda fiscalizar, creo que es lo que necesitamos, la mera publicidad creo que hace muchísimo daño a la población

E: Bien Carlos, yo te agradezco infinitamente seguramente quedan un montón de preguntas acá, pero más agradecerte tu tiempo

CC: Fue un gusto, siempre es un gusto conversar contigo

E: Si hay alguna cuestión adicional seguramente te molesto

CC: Si, encantado, encantado, me agradó mucho conversar esto, me ha dado gusto conversar en este tiempo, he podido hacer catarsis de varios temas y tener una visión a mi gusto más amplia, a mi gusto más saludable, si al final uno hace lo que cree que es mejor pero a veces la propia ignorancia te puede llevar por caminos muy sinuosos y creo que hoy veo las cosa de una manera un poco diferentes, entonces gracias.

E: Muchas gracias, una abrazo Carlos

4. Anexo 4: Entrevista 2.

Fecha: 24 de Marzo del 2019.

Lugar: Sucua, Morona Santiago.

*E: Entrevistador.

*EN: Elvis Nantip.

Entrevista2. Elvis Nantip

E: ¿Cuál es, por favor su nombre completo?

EN: Elvis Leandro Nantip Kajekai

E: ¿Edad?

EN: 29 años

E: ¿Dónde vive?

EN: En el centro Shuar Tuntaim, de la parroquia Sucua, cantón Sucua

E: ¿Cuánto tiempo lleva viviendo ahí?

EN: Ya llevo como tres años, porque he estado en los últimos 7 años he estado viviendo en Riobamba por mis estudios

E: ¿Se considera perteneciente a una etnia o nacionalidad?

EN: Si claro, Shuar

E: ¿Estudió, estudia?

EN: Estudie la carrera de Derecho, actualmente soy abogado d los juzgados y tribunales de la republica

E: ¿Estudio algo más?

EN: Por el momento no

E: Perfecto, y ¿cuál ha sido su posición en el cargo que ahora le compete que entiendo es presidente de la Federación del Centro Shuar de Morona Santiago es correcto?

En: Interprovincial

E: ¿Cual ha sido su posición frente a la actividad minera a gran escala?

EN: Bueno, principalmente debo empezar manifestando el tema la minería prácticamente en la provincia de Morona Santiago se ha politizado, y realmente nosotros lo que hemos hecho al frente la Federación Shuar es primeramente educar a nuestra gente, que es realmente una minería, minería, pequeña minería, minería artesanal, minería ilegal, informal, minería a gran escala cuales son las ventajas cuales son las desventajas de esa clase de minería tipos de minería no?, porque si nosotros preguntamos a nuestra gente, quizá

pocos sabrán y muchos no lo saben entonces no es cuestión de decir no a la minería o si a minería, tiene que ver el motivo del porque el no y el motivo del porque el sí, entonces nosotros como Federación Interprovincial de Centros Shuar, desde mi llegada aquí a esta organización ha sido primeramente ir con una información, con una formación a nuestro pueblo en este tema precisamente de minería para que ellos en el futuro sea quienes tomen las mejores decisiones, aquí no puede tomar la decisión el residente de la FISH, el presidente de la CONAIE, el presidente de la CONFENIAIE, el prefecto, el asambleísta, el alcalde, no lo pueden hacer, deben tomar las decisiones nuestro pueblo soberano de las comunidades, de las organizaciones, previo un conocimiento, entonces lo que nosotros hemos hecho es apoyar en la formación a nuestra gente, nosotros de alguna manera, digamos más o menos Elvis Nantip, como Elvis Nantip como un profesional del Derecho hemos leído lo que es la Ley de Minería, hemos leído la Norma Constitucional respecto a estos recursos naturales renovables y no renovables precisamente si se encuentran en nuestras zonas, en nuestros territorios, he estado de alguna manera de acuerdo las ventajas que tienen los proyectos mineros, pero también hay que reconocer las desventajas que tiene aquello, por ejemplo he sido una de las personas que he criticado grandemente respecto a la disposición Constitucional consagrada en el artículo 57 respecto a la consulta previa, la Norma Constitucional establece claramente consulta previa a los pueblos nacionalidades en el cual se hallen estos recursos naturales y que puedan hacerse cualquier tipo de proyectos, pero en nuestro medio existe esta consulta previa después de que el estado ecuatoriano haya concesionado lo cual es grandemente perjudicial para nuestra comunidades, yo siempre pongo este ejemplo de la gente, digo que tal de la noche a la mañana tu encuentras a una persona particular haciendo trabajos dentro de tu propiedad, tú te vas a sentir molesto como cualquier personas, vas a decir esta es mi propiedad y punto y tú no ingresas aquí, lo mismo sucede cuando el estado Ecuatoriano concesiona sin el conocimiento, sin el consentimiento de la población, los territorios de las familias de la Gran Federación Shuar, entonces la consulta previa, considero de que debería existir antes de las concesiones, es decir llegar el estado a través de sus delegados, llegar a las comunidades la decisión de decir; señores esta parte del territorio se va a concesionar porque se va a realizar una indagación, una exploración, una investigación entonces la población que tiene que hacer, son sentir, consentir o si no pues dar su negativa y del porqué de la negativa no?, entonces prácticamente ya está dada así en la Constitución de la República, de eso se ha valido el estado ecuatoriano y ha concesionado un sin número de, digamos extensiones territoriales a algunas empresas extranjeras, debo manifestar sin duda algunas que el concepto de la minería no puede ser mal visto de alguna manera, porque nuestra gente también hace minería no?, entonces ahora el celo que

existe en las comunidades es que, los socios, las personas no permiten que las empresas extranjeras vengán a aprovecharse de los recursos naturales y se lleven a sus países y no dejen nada para ellos, hay una gran diferencia por ejemplo, las empresas internacionales dicen; bueno, hagamos una minería responsable, nosotros les vamos a dar trabajo, contratan a las personas, les dan un trabajo, y le pagan mensualmente 400 o 500 dólares mensuales, pero si una persona hace su propia minería artesanal, pequeña minería, o así sea minería ilegal, lo hace no?, en un mes ya lo saca más de 10000 dólares, más de 15000 dólares en un mes no? A diferencia de un sueldo de 400, 500 dólares, entonces existen muchos celos de parte de la población, solamente en Morona Santiago existen más de 370 concesiones entre empresas privadas y personas naturales, nuestros socios mismo están haciendo mineros no?, entonces que quieren ellos, yo tengo que hacer minería porque eso me da plata, y lo más rápido posible me da la plata y necesito, y necesito comprarme un carro, necesito comprarme una casa, necesito comprarme otra cosa, porque si viene la empresa vamos a esperarnos un mes de suelo para ganarnos 500 dólares, entonces eso no les gusta, entonces de alguna manera tengo la suspicacia que el estado ecuatoriano puede otorgarles a nuestros socios porque no tiene plata, en cambio las empresas si tiene plata, por ejemplo si les concesionan el estado, las empresas otorgan 2'000.000 de dólares, 3'000.000 de dólares al estado lo que nuestra gente no lo puede hacer.

E: Cuando menciono el tema de la política, lo hace como en primer lugar, es decir la política prácticamente no ha permitido que la gente o a la gente le llegue la información o la educación respecto a si es o no conveniente la actividad minera, y más allá de eso si la actividad minera o ¿qué es la minera extractiva a gran escala?

EN: Los políticos, bueno y no solo lo dice Elvis Nantip esto sino también lo dice la doctrina filosófica, sociológica; mientras el pueblo viva en la ignorancia son presas fáciles, y es eso lo que piensan los políticos, que nuestra gente no sepa, no se educa para fácilmente ir a manipularnos, que el pueblo sea ingenuo, viva en el desconocimiento, en la ignorancia para ir y hacer cree que todo lo que yo digo tengo la razón y digo la verdad, que la verdad está en mi persona, ósea que asara si a gente se llega a dar cuenta de todas las ventajas y desventajas, una educación solida respecto al campo minero, la población sabrá tomar sus propias decisiones sin la influencia ni la ayuda de estos políticos, ahora porque digo que el tema de minería se ha politizado en Morona Santiago, porque el político que dice no a la minería, tiene que ser prefecto, el político que diga no al petróleo, tiene que ser prefecto, tiene que ser asambleísta, tiene que ser alcalde, y eso es lo que históricamente ha suscitado dentro de nuestra organización y sobre todo en Morona Santiago, porque le dicen a la población Shuar, bueno creo que existen un 50, 50% entre población mestiza y población

Shuar, ósea, primero a tu gente, después hablar con los mestizos, entonces va la población shuar, dicen no, nosotros debemos decir no a la minería, porque los mestizos son amantes de minero, entonces si el shuar dice no a la minería y viene un mestizo a hacer campaña no, al mestizo no hay que darle un voto porque ellos son mineros, los shuar somos anti mineros, entonces que hace el shuar, dar el voto al que diga no a la minería, al que diga no al petróleo, y precisamente son los que dicen son lo shuar, entonces el shuar tiene que seguir gobernando toda la vida, el shuar es defensor de nosotros, protector de nosotros cuando en realidad así no lo es, ustedes sabrán claramente que el estado ecuatoriano ha progresado se ha desarrollado precisamente por el boom petrolero en el gobierno de Guillermo Rodríguez Lara, el Ecuador entra por primera vez en le OPEP, Organización de Países Exportadores de Petróleo y sube la economía nacional, actualmente el país subsiste gracias a las rentas de los barriles de petróleo que creo se sacan como 540.000 barriles diarios, a 50 o 56 dólares diarios, hay millones de dólares que ingresan al estado ecuatoriano, claro por supuesto, por ejemplo el prefecto aquí manifiesta si podemos sobrevivir con la yuquita con la agricultura con el turismo con la venta del cacao, claro que sí, pero no abastece, no es suficiente no es suficiente entonces la economía nacional ha subsistido gracias a la venta del crudo, ahora por ejemplo se proyecta que los proyectos mineros subirían en gran escala la economía nacional por supuesto que nosotros también estamos preocupados por el cuidado de nuestra biodiversidad, de nuestra naturaleza, nuestros ríos, nuestro bosques, si estamos preocupados, pero también es necesario porque si no hay necesario recursos económicos con que vivimos.

E: Cuando se habla de que también en Morona Santiago hay altos índices de pobreza, y la pobreza esta entendida, hay unos que entienden la pobreza de una manera, pero entendida por las necesidades básicas no satisfechas, hay que mencionar que también esa pobreza es falta de oportunidades de educación y si esas faltas de oportunidades de educación no pueden ser vencidas en 1, 2, 3 o 4 años significa entonces que nos vemos frente un gran problema, el estado no va a esperar a que la población este educada para buscar los recursos que entendemos nosotros se las ofrece las empresas a través de regalías, que parte de esas regalías queda en las comunidades, un tema también muy poco aclarado por parte del estado y por parte de las empresas mineras.

EN: Claro, si buenos nosotros hemos dicho, bueno yo he sido una de las personas que he mencionado que la educación es fundamental para emprender el desarrollo de una sociedad, nosotros, bueno prácticamente estamos considerados como una de las provincias más pobres del país, mucha gente suele decir, bueno la pobreza no es la culpa de los gobernantes, la pobreza es culpa mismo porque tu no trabajas, yo siempre he dicho bueno,

nosotros trabajamos en el campo, pero con el trabajo, con el sudor que nosotros lo hacemos, no vamos a hacer una obra, no vamos a hacer una multicancha, no vamos a hacer un espacio cubierto no vamos a dar proyectos productivos, aquí el problema es de los malos gobernantes, porque, porque ellos tiene que convertir, redistribuir la riqueza nacional en proyectos productivos, en educación, en salud, en infraestructura.

E: ¿Y no se lo ha hecho?

EN: No se lo ha hecho eso, por ejemplo, en Morona Santiago cuanto caña se produce aquí, aquí hay dinero en morona Santiago, la prefectura tiene dinero porque no se puede crear una fábrica de azúcar y se estaría generando empleo local no?, cuando se trata de procesos de contratación a través de licitación, cotización, pro situación de emergencia, porque no se lo puede hacer con nuestros profesionales locales, y se tiene que contratar otros profesionales, habiendo gente que tiene talento para trabajar, porque no se puede valorar lo nuestro y eso es lo que no se está haciendo, es decir hay fuga de capitales, el dinero de la amazonia va a parar en otras ciudades en otros países inclusive, entonces ahora lo que nosotros hemos mencionado de que el rol fundamental, el papel fundamental de los gobernantes, tiene que se precisamente apuntar a esas necesidades de nuestra población, hay muchos egocentrismo de parte de ciertos políticos cuando dicen, el yo, solamente yo tiene que ser magister, solamente yo debo ser abogado, solamente yo debo ser ingeniero, y nadie tiene derecho a superarme, es por eso, por este celo, por el egoísmo que existe no ha habido oportunidad para estos jóvenes para que puedan cursar sus estudios inclusive en las mejores universidades del mundo, por ejemplo hemos tenido un prefecto, un prefecto nuestro, de nuestra etnia shuar, 10 años de su gobierno por lo menos no hay un solo joven shuar estudiando fuera del país, no podemos lavarnos las manos en decir, saben que, no es mi competencia, claro que hay competencia debe existir voluntad política por supuesto que podemos hacer una gestión de cooperación internacional, por supuesto que podemos hacer un intercambio de conocimiento con las mejores universidades del mundo para que nuestra gente también vaya a adquirir conocimiento y retorne y contribuya con ese conocimiento adquirido con su pueblo, no lo hacemos porque hay mucho egoísmo, hay muchos celos de liderazgo, entonces nosotros como federación shuar lo hemos hecho, más de 150 estudiantes estudiando en la ESPE con becas, en la Universidad Católica, ahora estamos, vamos a trabajar con una fundación para otorgar becas a nuestros jóvenes, porque queremos que ellos nos superen inclusive a nosotros y sean ellos quienes contribuyan con ese conocimiento a nuestra población, entonces la educación es fundamental, ahora nosotros nos preocupamos, no, tenemos que pedir una moratoria, para que nuestra gente shuar se eduque y en el futuro ellos puedan hacer minería, pero cuantos años vamos a esperar, si

ni siquiera estamos educando, si hablamos no a la minería, entonces decimos que nuestros hijos que no tienen que ser ingenieros en minas, no pueden ser ingenieros en petróleos, entonces no tenemos conocimiento, como ellos pueden aprovecharse esos recursos.

E: ¿De qué modo cree ha sido, o como evalúa la presencia de las empresas mineras en el territorio shuar?

EN: Bueno de alguna manera hay diferentes empresas que tiene concesiones en la provincia de Morona Santiago, por ejemplo la empresa ECUASOLIDOS, la empresa EXA, la empresa PROYECTMIN creo que algunos otros, SOLGOLD y algunas otras empresa, de alguna manera ellos han llegado de manera muy respetuosa hacia nuestra población, por ejemplo la empresa ECUASOLIDOS ellos han caminado en las comunidades y han dicho bueno, queremos informarles que esto se va a hacer, no se está explotando todavía y todavía no existe consulta previa, porque la consulta previa existe después de que se haya hecho una investigación, porque durante el proceso de investigación lo que hacen es investigar si hay minerales, que tipo de minerales existe, en que zonas existe y si es económicamente rentable o no, si no es económicamente rentable, lo que la empresa hace es dejar ahí, es dejarlo ahí y no tocarlo, entonces después de que hayan hallado, que existe mayor concentración de minerales, lo que hace es consultar al pueblo de que se va hacer un proyecto, si están ustedes de acuerdo o no, por ejemplo solamente la empresa ECUASOLIDOS ha otorgado más de 600 empleos en Morona Santiago precisamente en las zonas de influencias, ha contribuido con nuestras comunidades, por ejemplo en crear una pista en la zona más alejada, ahora tiene la intención de otorgar estos Tablets a través de, satelitales para la educación de nuestros niños, crear, implementar, centros móviles de salud en la zona más alejada para beneficiar a las personas que no tiene acceso a hospitales o centros de salud de la ciudad, entonces de alguna manera están beneficiando a nuestra población.

E: Pero se sabe realmente o en este caso, ¿usted ha llegado a conocer si una buena parte, una sustancial parte de aquello que como rédito obtiene loas empresas mineras se queda para este desarrollo o este modelo de desarrollo que usted acaba de mencionar?

EN: Considero necesario que el modelo de desarrollo debería quedar para nuestra gente, no estoy muy de acuerdo con la ley de minería porque dice que el 60% debe quedar para el Ecuador y el 40% yo creo debería ser casi como en Bolivia, en Bolivia más del 80% se queda para el país para el progreso y desarrollo del país y el 20% se lleva las empresas, lo mismo debería ser el estado ecuatoriano, porque la mayor riqueza debería quedar para nuestros

pueblos, esos pueblos tan olvidados de la región amazonia, para la educación de nuestros jóvenes, para infraestructura, para educación, para salud entre otros aspectos que son importantísimos para nuestra población, hay niños con desnutrición infantil que no son atendidos debidamente, entonces nosotros queremos que por ejemplo, hemos dicho a estas empresa, traigan a nuestros profesionales, hagamos intercambio, den becas a nuestros jóvenes vayan a estudiar y aprendan de ustedes y regresen y que ellos también contribuyan con ese conocimiento adquirido.

E: ¿Y qué respuesta ha obtenido?

EN: Ellos tiene toda la voluntad de hacerlo eso, prácticamente existe digamos los políticos han influenciado en nuestra población, existen estas retenciones de causar actos violento, lo que han hecho es simplemente respetar las decisiones de las autoridades, hay muy poca colaboración de parte del estado ecuatoriano a través de sus representantes en la provincia, por eso ellos siempre tratando de trabajar de manera conjunta y de manera directa con las comunidades, entonces ahora ellos están trabajando con las comunidades, de alguna manera pues hay mala información de parte de ciertos políticos pero la población va entendiendo lo que realmente es minería, nosotros claro obviamente no queremos digamos tener una provincia totalmente contaminada sin árboles, por supuesto que lo vamos a cuidar, pero como digo, de darse algún tipo de proyectos tendría que hacerse basándose en alguna normativa, no podemos decir, el señor prefecto suele decir: no hay minería responsable; no no no, tampoco hay una mano de Dios una mano de ángel que venga y saque los minerales obviamente tiene que existir de alguna manera algún impacto, pero lo que se tiene que hacer es minimizar esos impactos.

E: ¿Cuando se habla de que hay una fuerte influencia política entre la población Shuar, visto así la consulta previa que podría ocurrir si es obviamente hubiera voluntad del estado ecuatoriano, digamos ya estaría contaminada con esa información unidireccional de un sector político, de un sector interesado entonces esa consulta previa digamos no reflejaría realmente lo que la gente piensa, quizá sería lo que la gente siente sobre la información que le ha entregado el sector interesado sea minero y el otro sector interesado sea político.

EN: Sabe que una población que ya tiene conocimiento de estos tipos de proyectos, que tienen conocimiento, que ha estado trabajando en estas empresas, que conoce ya de minería le va a hacer muy difícil que estos políticos e influencien en ellos y traten de alguna manera de persuadir con sus falsas informaciones.

E: ¿Hay algún ejemplo?

EN: Claro por ejemplo, en UCHINTSUANTS por ejemplo en esas comunidades del a Zona de Transcutucú y están trabajando es con la empresa, y ellos han manifestado, una vez me fui y me dicen; señor Presidente aquí no queremos nosotros la presencia ni del Prefecto, ni del Gobierno parroquial porque nosotros, ellos no nos han dado ni una sola obra y nosotros aquí estamos trabajando, ahora por ejemplo lo que está sucediendo en San Carlos de Pananza, allá la gente si, bueno de alguna manera pues dicen; queremos que estos territorios nos devuelvan porque son nuestros, porque están contaminándonos, porque están perjudicándonos, inclusive sacan en las noticias donde estos , hay mucha contaminación, de que hay desalojos, de que hay digamos tala de árboles, cuando en la realidad no es así, no hay ninguna sola contaminación, porque , porque la empresa no está trabajando está suspendida, está paralizada, no está haciendo ningún trabajo, ni talando ni un solo árbol.

E: ¿Hay una campaña entonces que también influencia?, de Morona Santiago, nacional o fuera del Ecuador

EN: Precisamente aquí han influenciado muchísimo las ONG, las ONG, son Organismo Nacionales no Gubernamentales, que de alguna manera y de forma directa también influenciaron, porque aquí cuando querían destituir al presidente te la FISH, estuvieron aquí las ONGs afueran conjuntamente con el grupo opositor.

E: ¿Puede identificar cuáles?

EN: Claro, nosotros tenemos ya las fotografías, bueno no se los nombres pero tenemos las fotografías ya de lagunas ONGs que estuvieron presentes ahí, por ejemplo lo que le comentaba, en San Carlos de Pananza, yo le preguntaba a algunos ex presidentes de la FISH que han pasado por acá, ahí este problema les digo, y me dicen que son territorios no son partes de la Federación Shuar, porque esos territorios tienen escrituras públicas donde habitaban la población mestiza, entonces yo averigüé a estos presidentes y me dicen, si Elvis no es territorio dela Federación Shuar, no es de nuestros socios, es dela población mestiza y la población mestiza había vendida, entonces yo con esa duda concurrí al lugar de los hechos, me encontré con uno de los presidentes de esa zona y le pregunte que de verdad hay, es de ustedes o no es de ustedes, y me dice; Presidente, la verdad no es nuestro, entonces porque hacen pelear a la gente, porque buscan conflicto; es que tenemos miedo de que a nosotros también nos contaminen porque estamos a lado, ósea las ganas de buscar conflictos, entonces digo por favor eso no deben hacerlo, si hay algún tipo de proyecto yo creo que deberían plantear buenas propuestas ustedes Y continúan, no sé porque, los recursos naturales es para el aprovechamiento de

todos, si ustedes están alado, podrían aprovechar esos recursos, entonces hay una mala información, inclusive recientemente pusieron una acción de protección solicitando a la empresa para que nos devuelvan esos territorios y hace como 2 días o 3 días creo, el juez les negó la acción de protección, el estado les negó la acción de protección, entonces ahí muy mala información respecto a esa situación.

E: Estamos hablando de hace algún rato sobre el modelo de desarrollo, ese modelo o esa visión de desarrollo es lo que unos podrían denominar el capitalismo es decir, quiero tener lo que los otros han tenido y ahí es otro discurso con el que también nos hemos topado o hemos observado y es, el pueblo Shuar quiere vivir en su territorio con su selva, con su casería, con su pesca de la manera ancestral, el pueblo Shuar como se puede saber si más del 50% de la población Shuar quiere vivir así entonces, se hace una consulta popular y se determinar que el pueblo Shuar quiere vivir así o el pueblo Shuar no quiere vivir así, ¿Cómo se llega a determinar que quiere el pueblo Shuar, quiere el desarrollo que es parte de la minera, que es parte de ese desarrollo como esta entendido en ámbito nacional o quiere vivir en esa provincia, no sé, aislada, cuidando su ancestralidad, aislada?

EN: Totalmente falso, hay muchas, muchos líderes políticos que dice no?: nuestra gente tiene que vivir en su selva, respirando una aire puro, comiendo yuquita; así mismo lo decía el Doctor Tarquino Cajamarca, cuando tuve alguna vez un debate y decía no; es que el Shuar tiene que vivir de la chichita, con eso genera economía vendiendo yuquita, genera; cómo es posible que vendiendo chica se va a construir una casa, una población digamos una población Shuar, una familia Shuar es totalmente falso, nosotros no podemos decir que el Shuar tiene que vivir toda vida comiendo guanta, toda la vida un sajino, no, no, no, el Shuar necesita adaptarse, el Shuar necesita de otros elementos para sobrevivir, el Shuar necesita educaciones, el Shuar necesita una casa, preguntémosles a un Shuar si no quiere tener un carro, quien va a decir que no quiere, no, no el carro no me venga a decir, porque el carro es minería, y no quiero un carro, si le decimos mire; quiere usted una casa, que Shuar te va a decir que no quiero una casa, ósea estamos mintiendo esos líderes políticos que dicen que el Shuar tiene que vivir toda la vida en selva es totalmente falso, hay mucha migración en los últimos tiempos, ustedes sabrán, del campo a la ciudad, porque, porque el Shuar quiere también en la ciudad, el Shuar también quiere ver la ciudad, quiere comer un arroz, quiere comer un pollo, quiere comer una manzana, quiere comer una pera, quiere comer algo de la ciudad, no toda la vida va a vivir de los productos del campo entonces es totalmente, mira que, porque la población sale a vender sus platanitos y le van comprando, inclusive a 3 dólares, 2 dólares y hasta 1 dólares van rematando, y que van comprando un fideíto, una lata de sardina, va, porque, porque quieren comer

eso pues, porque si no toda la vida vivieran ahí buscando animales y de donde van a encontrar si la mayoría están en peligro de extinción, entonces es totalmente falso el Shuar necesita adaptar y crecer juntos ahora en el sentido se la interculturalidad, Shuar y mestizos, mestizos y Shuar, entonces consideramos necesario de que no concuerdo con ese criterio de muchas personas que dicen, de que el Shuar debe vivir toda la vida en esa chocha, una vez o me fui a Tsauntsa que queda 3 o 4 días caminando, llegue y vi a las personas viviendo en condiciones precarias y yo le digo ¿esto significa vivir en la selva así? Ósea, con una casa de caña, totalmente acabada donde entraba agua, donde no tenían comida, y de vez en cuando aterrizaba un avión por ahí y tenían que salir a traer comida de la ciudad, imagínense hay mucha pobreza allá y ellos se quejaban y manifestaban decían; aquí no nos han atendido nadie, pero solamente cuando quieren votos vienen aquí a ofrecernos tantas maravillas, pero no nos apoya, usted pregúntele a esa población si no quiere una casa digna, si no le gustaría tener un carro, si no le gustaría tener un celular, si no le gustaría tener una computadora, por supuesto que quiere tener, por supuesto que quieren mandar a sus hijos que se eduquen en la ciudad, por supuesto que quieren tener un hijo ingeniero educándose en las mejores universidades del país, quieren eso nuestra gente, entonces no podemos mentir a la población.

E: En los últimos resultados electorales, se hacía un análisis en el sentido de que, la Prefectura que es un poco la que ha liderado esta posición anti minera en Morona Santiago, está, digamos, representada por un movimiento político que es el movimiento Pachakutic, este movimiento pues obtiene según las estadísticas la simpatía del 25% de los electores, es decir hay un 75% que no cree en este movimiento ni en sus ideas o posiciones muchas veces asociadas en contra de la minería. ¿Qué reflexión le trae a usted los últimos resultados políticos, frente a la actividad minera y frente al desarrollo del pueblo Shuar?

EN: Bueno, primeramente tenemos que analizar cuanta votación alcanzo Rafael Antuni, creo que era 30 000 o 33 000 votos no?, ahora sumamos 23 000 de Celestino Wisum mas los 21 000 de Villarreal y 10 000 o 12 000 de Saúl Cárdenas y de Patricio Delgado, son una amplia votación, más de 40 000 o 45 000 votos es bastantísimo entonces nosotros tenemos que analizar eso de que, imagínense si toda esta votación se hubiese sumado con un solo candidato, hubiese existido dos candidatos, salía ganando no el de Rafael sino el otro, entonces hay que analizar, si la población en su gran mayoría ha dado el voto a Rafael Antuni quizá sea porque le considera una persona de gran trayectoria política, yo sinceramente he manifestado en un principio tenía un dialogo con el tecnólogo Rafael Antuni, hay temor de los políticos hablar de minería, porque piensan que si un político dice si a la minería, o vamos a trabajar de manera conjunta con las empresas, va a tener el cuestionamiento el rechazo de la

población, hay ese temo, solo el Nantip no tiene temor de hablar de minería así le quieran destituir, pero en muchos movimientos les tiembla la lengua, les tiembla la mano, inclusive a los candidatos mestizos también, no quieren hablar de minería porque voy a tener el rechazo de la población Shuar, entonces porque, porque todavía con han educado a su pueblo no?, si uno de los compañeros ha ganado la prefectura por el movimiento Pachakutic es porque dentro de ese movimiento hay gente que no está formada, hay esa vieja ideología, hay ese viejo pensamiento de que si es Pachakutic cualquiera que fuese, así fuese un analfabeto, así no sepa, así no me presente propuesta, porque eso es lo que menos escuchan, ósea ahí no les interesa las propuesta, lo único que hacen cuando llegan es alzar las banderas y viva y viva, y alzarle y ponerle en los hombros y amargarle y decirle viva y viva, y las propuestas no les escucha, no les interesa, lo que les intereses es la bandera, el color de la bandera, eso les interesa porque, porque no tienen una formación política y si van por ejemplo los miembros del movimiento Pachakutic van a las comunidades supuestamente entre comillas, formación política, es ir a enseñarles mal pues, es ir a subordinarlos, la gente todavía es ingenua, nuestra población todavía es ingenua, imagínense a mi cuanto, cuanto me ha costado, tratar de educar a nuestra gente en tema de minería, yo tuve que viajar hasta el Perú, primero edúcate tú para que puedas educar a tu gente, yo estuve cerca de una mes en Perú, en Lima y salí como uno de los mejores estudiantes en esas pasantías, me fui a Toronto para qué?, para adquirir ese conocimiento, llegué y tenía que contribuir con ese conocimiento a mi población, ahora verá, mucha, mucha gente ha llegado a comprender lo que realmente es minería, mas antes ningún presidente de la FISH podía hablar de minería aquí, porque el presidente que se atrevía a hablar de minería era destituido, sancionado, ortigado, expulsado y todo, ahora no lo han podido, porque? Porque nuestra gente ya se ha educado, mucha población nuestra ya se ha educado en esta área, hemos ido inclusive a hablar de minería en el cantón Taisha, donde no se podía ni siquiera tocar el tema de minera allá, y la población ha llegado a comprender lo que realmente es minería, entonces con esto yo no quiero decir que Elvis Nantip es asesor jurídico de las empresas mineras, o está favor de la minería, no, no, primerito la formación de nuestra gente.

E: ¿Hay una alternativa, para terminar esta entrevista a la actividad minera?

EN: Bueno, de alguna manera considero necesario que se debe implementar el turismo considero necesario que tiene que haber más proyectos productivos, considero necesario que tiene que fomentarse el empleo a través del impulso o el fomento de pequeñas, micro y grandes empresas, porque a través de esos se generaría empleo, ahora por ejemplo los gobiernos regionales, los alcaldes, los prefectos tienen esperanza en esta Ley Amazónica, pero preguntemos que

es Ley Amazónica, es petróleo pues, son los recursos naturales, porque si el estado no explota eso, no va a haber plata, así de simple, no hay plata, no es que podemos, hay mucha gente que se confunde y dice; no es que tenemos que reclamar por ley por hecho y derecho tenemos que reclamar lo que nos corresponde, lo que el estado durante todo el tiempo no nos ha dado, durante todos los años no nos ha dado, pero de donde les va a dar, sino se saca, no se saca barriles de petróleo, no se vende barriles de petróleo, de donde va a haber plata, de donde va a haber los fondos comunes para las organizaciones, no hay, ahora porque quieren reformar la ley amazónica, porque no hay plata pues, entonces ahora estamos mintiendo si el prefecto dice, bueno yo voy a trabajar aquí solamente con el turismo, está mintiendo porque los recursos económicos en su gran mayoría vienen de estos recursos estratégicos; minería, petróleo entre otros aspectos, viene de ahí, entonces ahora, lamento decir que si no se da esta Ley Amazónica, no puede haber ni siquiera el doble de presupuesto de los GADs, ni de parroquias, ni de municipios ni de gobiernos provinciales, vamos a lamentar demasiado, entonces se seguirán extrayendo el petróleo de la amazonia, porque prácticamente si deja de extraer, si se deja de, digamos hacer estos proyectos, el tema de minería, tendríamos que comprar de otros países, como por ejemplo de Brasil, de Colombia pero de dónde sacan la plata para comprar, entonces es difícil abastecer la economía nacional, ahora estamos sin rumbo cierto hacia dónde vamos, porque ni siquiera tenemos esperanza en este gobierno, ni que es lo que vamos a hacer, prácticamente esta difícil la situación queremos comprender más allá de nuestras intenciones, tenemos que velar por el interés, por el bienestar de nuestra gente, de nuestros niños, necesitan crecer sanamente, nuestro niños necesitan una educación, necesitan alimentación sino no hay eso, porque los venezolanos vienen ahora, y eso les cuento, porque los venezolanos vienen aquí, porque ellos de acuerdo al estudio cuando yo estaba en Lima, nos dieron a entender, de acuerdo a los estudios a nivel de Latinoamérica, el primer país opositor de minería es Venezuela, segundo Ecuador, por eso hay mucha pobreza allá, hay mucha pobreza, y los grandes países están interesados en querer sacar el petróleo pero si no permiten ellos, no hay como, entonces es difícil la situación en Morona Santiago considero necesario que un proyecto respetando las normativas, respetando el medio ambiente, yo sé que si puede ser viable, porque como digo son necesarios si, son necesarias otras alternativas como el turismo, como la venta de café, de cacao, de yuca e generar otros, pero no son suficientes.

E: muchísimas gracias

EN: Gracias a ustedes

5. Anexo 5: Entrevista 3

Fecha: 20 de Abril del 2019

Lugar: Sucua, Morona Santiago.

*E: Entrevistador.

E: Buenas tardes, me ayuda con su nombre y si es que podemos usar su nombre para la tesis en la que vamos a emplear esta entrevista.

MARTA MAZANA: Hola, mi nombre es Martha Mazana Kajekai, si no hay ningún problema, pueden utilizar mi nombre.

E: ¿Que, edad tiene usted y en donde vive?

MARTA MAZANA: Tengo 40 años, vivo en el cantón Sucúa, en el barrio Los Artesanos

E: Usted es de aquí de Sucúa?

MARTA MAZANA: Si, soy de aquí

E: ¿Toda su vida ha vivido aquí en Sucúa?

MARTA MAZANA: Prácticamente, casi toda mi vida

E: ¿Se considera que pertenece a alguna etnia o nacionalidad?

MARTA MAZANA: Mi papa era extranjero, mi mama es Shuar, me identifico bastante con la cultura Shuar, mi papi falleció cuando éramos pequeños, cuanto tenía 5 años, y he crecido con la influencia de la cultura Shuar por parte de mi mama toda mi vida.

E: ¿Tuvo la oportunidad de acceder a estudios de bachiller y de la universidad tal vez?

MARTA MAZANA: Si, estudié en la ESPOCH, soy ingeniera en Gestión de Gobiernos Locales

E: ¿Cuál ha sido su rol, pertenece primero, tal vez a algún movimiento indígena?

MARTA MAZANA: Al movimiento indigna en sí, no, si soy social de la federación Shuar, de la FISH por el tema, por el lado de mi mami y he trabajado en algunas organizaciones, he trabajado con la FISH cuando había el CODEMPE, he trabajado con la OSHE, y tengo algún tipo de relación con PESHA.

E: ¿Cuál ha sido la posición del movimiento indígena frente a la minería aquí?

MARTA MAZANA: He visto que generalmente un no mayoritario, pero las resoluciones no dicen por mayoría, sino dicen por unanimidad, entonces el hecho de trabajar dentro del área minera me ha permitido participar en algunas asambleas tanto comunitarias como de asociaciones y de organizaciones donde si hay un sector que dice si a la minería pero no se lo toma en cuenta, se toma en cuenta solo lo que dice la mayoría, y se saca como una absoluto, como una negativa absoluta.

E: ¿Cuál ha sido, cuál es su posición frente al tema minero?

MARTA MAZANA: Hasta hace unos 12 años atrás, yo tenía un no radical, decía que no

E: ¿Por qué?

MARTA MAZANA: Porque desconocía el tema, desconocía el tema minero, conocía solo el lado de la historia y el temor hacia que no se escuche el otro lado, solo hablar con alguien que estaba relacionado con minería, ya era juzgado, cuestionado también tildado como algo negativo, entonces nadie podía hablar en ese tiempo con el sector minero, porque eso ya era estarse vendiendo, haber sido comprado, o estar de alguna manera negociando, entonces tenían un no radical, sigo siendo anti minera de la minería que no se hace bien, de la minería ilegal, de la minería que no tiene la responsabilidad de cuidar el ambiente, ni la responsabilidad de velar por las personas que están dentro el área de influencia y afuera del área de influencia y soy pro minera con empresas con las que hacen el trabajo de manera responsable y se preocupan en el cuidado ambiental, y se preocupan sobre todo en las personas que están en el sector.

E: ¿Cuál es la causa por la que usted toma esta posición?

MARTA MAZANA: Haberme dado la oportunidad primero de escuchar con mucho miedo al inicio, tenía miedo de que me filmen, de que me tomen fotos, de que cualquier cosa que me digan que firme era porque ya me estaban haciendo algún compromiso con la minería y por eso también entiendo mucho ahora cuando a veces me reúno con personas que no están a favor y tienen temor, entonces el mismo temor que yo tenía hace 11 o 10 años atrás de que me vayan a estar haciendo firmar algo que no es correcto, entonces tome la decisión de escuchar primero y me di cuenta de que había muchas coincidencias, a mí me gusta el ambiente, me gusta la naturaleza, y veía que habían personas dentro del área minera que también estaban preocupadas, me di cuenta que dentro del área minera hay un departamento de medio ambiente, donde hay biólogos, ingenieros ambientales, ingenieros químicos, especializados en tratar aguas y los mismo geólogos son personas que se

preocupan de cuidar el ambiente, obviamente no en todas las empresas, pero empecé a ver que en el sector minero sí habían empresas que empezaban a marcar la diferencia, entonces, considero que en vez de cuestionar todo el tiempo, podía ser parte de la responsabilidad de hacer bien las cosas, de entrar a una empresa, de poder conocer como es una empresa por dentro, de poder transmitir y enseñar a los demás como es una empresa por dentro y sobre todo poder yo ser parte de esa responsabilidad, decir yo asumo la responsabilidad y el reto porque no es fácil trabajar en la minería, pero si hay la posibilidad de hacer muchas cosas en las comunidades Shuar hay mucha necesidad, creo que no solo en las comunidades Shuar creo en todas las comunidades campesinas del Ecuador y de América Latina, pero a veces justamente esas necesidades hacen que tanto el sector pro minero, como el anti minero se aprovechen entonces considero que lo más importante es poder dar conocimiento y ese es el reto y por eso acepto.

E: ¿Cree que la actitud de los dirigentes locales ha sido la adecuada para abordar el tema minero en la provincia?

MARTA MAZANA: Yo considero que no, la mayoría habla solo de lo que ha escuchado en medios de comunicación o en internet o a veces cuando ven una publicación sensacionalista enseguida comenta, pero no veo un interés de las autoridades locales tanto de los GAD como también de las organizaciones indígenas de conocer que es lo que está pasando, de conocer que es en realidad el tema minero, de saber cuáles son las etapas, como se da, porque se da, que es la consulta previa, que establece la consulta previa, como se la quiere hacer, en qué etapa está en el Ecuador la consulta previa y poder aplicarlo en especial, y no solo en este caso la consulta previa aplica solo para comunidades indígenas, pero porque no aprovechar la oportunidad para que el pueblo mestizo conozca qué es lo que va a pasar, como va a hacer, que es lo que está pasando, entonces a veces es difícil cuando hay una noticia sensacionalista tomar una posición, pero es difícil que una autoridad tome el liderazgo y el reto de decir, informemos a la gente, traigamos a gente que está a favor y gente que está en contra, pero gente que está a favor con argumentos y gente que está en contra con argumentos, no porque me dan el dinero voy a decir que sí, sino porque en realidad me están explicando que el proceso es bueno, no porque creo que van a contaminar todo y destruir todo digo que no, entonces primero averiguo y veo que hay empresas y empresas, entonces creo que si es que la autoridad tomara una posición de liderazgo en nuestra provincia o en nuestro país y aceptara verdaderamente el reto de informar y traer conocimiento a la gente, sería genial, creo que muchos escucharían cosas que desconocen y que al conocer también se empoderarían.

E: ¿Cuál es su opinión respecto a las personas dentro de los movimientos que están a favor y en contra de la minería?

MARTA MAZANA: Trabajar en minería nos ha dado la oportunidad de conocer que es lo que pasa tras el telón, muchas de las personas o de las autoridades indígenas con las que nosotros nos hemos reunidos en este caso al yo trabajar en la minería, no tienen una posición de no, más bien tienen una posición de querer trabajar, de presentar proyectos, de hacer propuestas para poder conseguir becas para estudiantes, emprendimientos productivos, pero muchas de las veces también viene acompañado de yo quiero que me des plata, que me des algo más, cual es mi beneficio.

E: Personal

MARTA MAZANA: Exacto, yo me voy a arriesgar a hablar sobre la minería, y voy a ser tildado, voy a ser perseguido, voy a ser amenazado, entonces cuanto me vas a pagar para yo poder hablar a favor de ti, entonces cuando decimos, no nosotros no vamos a pagar, ahí es donde dicen, ha entonces yo digo no, o hay dirigentes que cuando hablan con nosotros, dicen si me gustaría, yo quiero estar en un proceso, pero de repente salen a los medios de comunicación y ponen a todas las empresas mineras en el mismo costal, entonces y sale LOWEL sale EXA, ECUASOLIDOS, SOLGOLD ósea todos son la misma LUNDINGOLD pero aunque trabajamos en el sector minero, no todas son iguales, hay diferencias entre cada una de las empresas, comenzando por el país y también por los códigos de conducta, la ideología que tiene, los principios que tiene cada una de las empresas mineras, entonces creo que es importante poder escuchar, poder conocer y creo que el hecho de desconocer muchas cosas hace que tengamos miedo.

E: ¿Conoce, seguramente conoce cuantos proyectos mineros existe en la provincia de Morona Santiago?

MARTA MAZANA: Más que proyectos, conozco las empresas que están aquí, que en este caso las que yo conozco son 4 o 5 a ver EXPLORCOBRES, ECUASOLIDOS, SOLGOLD y LOWEL.

E: ¿Desde su punto de vista, cual es la posición del estado respecto a la minería?

MARTA MAZANA: Creo que el estado es bastante tibio por o decir frio, es bastante cómodo mientras muchas de las veces en las empresas, nosotros avanzamos rápido, el estado va lento, una prueba de ello es la consulta previa, nos vienen ofreciendo la normativa para aplicar la consulta previa desde hace más de dos años, supuestamente iba a salir a finales de 2018 no ha salido, estaba previsto que salga en marzo, no ha salido, postergaron para mayo y ya

está acabándose mayo y no sale, entonces y es una herramienta muy importante, es muy importante que el estado ingrese como establece la ley a hacer la consulta previa que la gente conozca, en las comunidades indígenas en nuestro país, conocen sobre la consulta previa más que lo que cualquier mestizo conoce, están tan empoderados con el tema de que tiene que ser consultados, pero el estado no llega, pero hay empresa como en la que yo trabajo LOWEL que hemos pedido al estado y que estamos presionando todo el tiempo, y hemos insistido que nos ayuden con la normativa para aplicar la consulta previa y los procesos han sido bastante lentos, creo que es el mismo hecho que el estado no tiene los recursos suficientes para hacer las cosas, entonces hay muchas hoy en día, no pasaba eso en el anterior gobierno, pero en este gobierno que si estamos en austeridad se podría decir, hay poca gente abarcando muchos espacios, creo que eso también impide que puedan cubrir todos los sectores y creo que al estado le falta ser protagonistas, le falta liderar las cosas, le falta no solo a nivel nacional sino también aquí en territorio, quienes representan a los ministerios, los técnicos de los mandos medios deberían estar empoderados y tener los recursos para poder llegar a territorio, pasa mucho que por ejemplo, hay una inspección de SENAGUA o del MAE o de ARCON y no tiene los recursos suficientes para hacerlo, y las empresa tienen que cubrir esos espacios, porque dependiendo en este caso, nos interesa que el estado esté vigilando lo que estamos haciendo, porque es la única manera de garantizar que las cosas se hagan bien, y también la comunidad necesita que el estado este presente, porque siente que el estado es un garante para que se cumplan sus derechos, cuando la comunidad empieza a ver la ausencia del estado comienza a dudar, y se sienten desamparados, y aunque cuestionen y aunque la mayoría de las comunidades son por ejemplo de PACHAKUTIC y se identifican como PACHAKUTIC sin embargo si consideran que el estado les ampara o los protege entonces creo que es necesario que el estado tenga más protagonismo.

E: ¿Cuál es la posición del estado respecto a los movimientos indígenas?, como describe usted los mayores restos y temas importantes entre el estado y los movimientos?

MARTA MAZANA: Creo que le estado todavía no sabe cómo manejar al movimiento indígena, creo que está bastante condicionado a lo que los movimientos quieren, ese es un riesgo muy grande, creo que en nuestro país faltan estrategias que permitan hacer estrategias que se puedan aplicar con los movimientos indígenas y se puedan cumplir, hoy en día lo que observamos todos es que el estados tiene un compromiso más político de cargos, los ubico en tal ministerios o en tal dirección a una persona o un movimiento indígena para que se nos tranquilice la CONAIE por poner un ejemplo, durante un tiempo, pero luego cuando las bases de las organizaciones indígenas

comienzan a presionar, porque avanza por ejemplo un proyecto petrolero, un proyecto minero o algún tema no avanza de vialidad, entonces cuando empiezan a presionar ahí el gobierno se empieza a asustar, sin embargo el gobierno debería estar un siempre adelante, el estado debería estar un paso adelante, en este caso tener alianzas con los gobiernos locales, con las comunidades, con las organizaciones indígenas pero que se cumpla, ha pasado mucho aquí por ejemplo en la provincia, hace algunos años atrás la Federación Shuar firmo convenios con el estado con la finalidad de fortalecer el tema de telecomunicaciones, el tema de vías, de salud de educación, pero fue a la larga, ósea a corto plazo bonito, la sesión las fotos, las asambleas, las ceremonias, pero a mediano plazo y a largo plazo el estado empezó a fallar, ya no llegaba, entonces la gente empezó a cansarse a molestarse, que pasa con el dirigente que toma la decisión de liderar el tema, de que se hable sobre minería, queda mal parado, queda su palabra sin valor porque el ofreció que iba a haber por ejemplo becas, que iba a mejorar la salud y luego no puede cumplir porque el estado no está presente, tal vez no porque no quiera , sino porque no tiene los recursos suficientes, pero eso hace que la gente empiece a perder la credibilidad en el estado, ya no confía, empieza a desconfiar del estado eso pasa mucho entonces se encuentran comunidades que se siente traicionadas, comunidades que desconfían del gobierno y a veces dirigentes que se aprovechan de este tipo de cosas.

E: ¿De qué manera cree usted que manejan las empresas mineras la injerencia en el territorio de Morona Santiago?

MARTA MAZANA: Creo que muchas cosas tenemos el liderazgo, por ejemplo en el MAG podría estar ayudando a fortalecer el tema agro productivo en la zona, el tema pecuario sin embargo generalmente somos las empresas las que estamos haciendo emprendimientos, creo que lo que se podría hacer es alianzas estratégicas o lo que se busca es ser un aliado estratégico de las comunidades pero no asumir un rol que tampoco compete a las empresas mineras, creo que una de las fortalezas que el estado podría tener y las comunidades es precisamente es las empresas mineras, poder comprometer que en este caso las regalías lleguen a los gobiernos locales, pero el fortalecimiento de las cadenas productivas podrían hacerse con las empresas a través de alianzas estratégicas con los ministerios, hoy en día muchas de las cosas cubren la empresas mineras y no está bien porque las comunidades no deberían de las empresas mineras, deberían ser como un aliado pero como el que haga todo , por ejemplo en nuestra zona, hay una emergencia médica, el ministerio de salud no autoriza o no tiene los recursos para la ambulancia o la empresa aérea no quiere hacer el vuelo porque el ministerio no le paga enseguida y la persona está muriéndose y está en agonía y por más que no sea respetabilidad de la empresa pues como personas que trabajamos ahí y

estamos en la zona lo que hacemos es: manden la avioneta, tiene que salir, tiene que salir la persona que está mal o a veces vemos madres de familia con niños enfermos y no hay medicina y no vienen los médicos a la comunidad, entonces vamos al Distrito de Salud preguntamos porque no van, y si no tiene el vuelo les damos el vuelo y tratamos de ser utilices en lo que podemos, vemos emprendimientos o gente que quiere emprender y vamos al MAG o vamos al MIES y no tienen los recursos para poder entrar a las comunidades, entonces tenemos que estar nosotros: vamos, hacemos la gestión, vengan con nosotros, y tener que estar nosotros liderando el apoyo a la comunidad, cuando debería ser de otra manera, debería ser el estado el que este, porque mucha gente o algunas personas se les escucha que dicen, tenemos esto porque la empresa está aquí, pero si ustedes se van quien nos va a dar, si el resto de la comunidad dicen que ustedes no pueden estar aquí, quien nos va a dar, no debería haber ese condicionamiento sigan nomas trabajando porque si no están ustedes quien nos va a dar, sería mejor que nos digan sigan nomas trabajando porque lo ustedes están haciendo están bien y porque nos gusta que ustedes cuiden el ambiente, porque vemos que ustedes nos respetan, porque vemos que ustedes valoran lo que nosotros como comunidad somos, nosotros como cultura somos y no decir que si ustedes se van que es lo que va a pasar y de donde nosotros vamos a tener vuelo, y donde va a haber medicina y de donde educación, entonces creo que debería un poco cambiar la perspectiva, creo que debería liderarse de otra manera y el estado también enfocarse, si tenemos comunidades o sectores en la provincia donde va a haber proyectos mineros, o donde hay la posibilidad de que haya proyectos mineros porque la mayoría de los proyectos en Morona Santiago están recién en estudios todavía ni siquiera se debe si esos proyectos van a ser factibles o van a ser rentables o no, entonces si hay la ventaja que mientras se hacen los estudios las comunidades puedan recibir recursos y recibir ayudas, esos estudios duran más o menos, el que menos dura es 10 años, solos de investigación sin explotación, sin contaminación, sin ninguna destrucción, solo estudios duran mínimo 10 años, pero son 10 años en los que la empresa invierte en la zona entonces el estado debería enfocarse a esos sectores en los que la gente que es parte del gobierno pueda entrar al territorio y alianza con la comunidad con las organizaciones y la empresa poder fortalecer esas comunidades, poder hacer que se note, que cuando uno llegue a esas comunidades que se note que hay algo diferente ahí, porque a veces uno llega a comunidades donde estamos nosotros y se ve que es una comunidad mas como cualquier otra comunidad, ósea no hay diferencia entre una comunidad que tiene la ventaja o desventaja de tener un proyecto minero a cualquier otra comunidad que no tiene un proyecto minero.

E: ¿Cómo evalúa la presencia de las empresas en el territorio?

MARTA MAZANA: creo que dejamos mucho que hablar, creo que la mayoría de las empresas quedan debiendo, tengo la suerte de trabajar en una empresa canadiense que tiene una política diferente de hacer minería, y de hacer estudios de minería...

E: ¿Qué empresa?

MARTA MAZANA: En LOWEL, nosotros estamos aplicando un modelo que se llama el modelo Warintza, que lleva el nombre de la comunidad y el nombre del proyecto que tenemos y nosotros hemos iniciado un proceso de dialogo con las comunidades y con PESHA, con la CONAIE y con la CONFENIAE donde nosotros lo que queremos es que se deje de lado la violencia de las armas y tanto del estado como de la gente Shuar porque no pretendemos que entre la policía o el ejército armado ni tampoco pretendemos que las comunidades tomen lanzas, ni carabinas ni escopeta ni otro tipo de armas, sino que consideramos de que tanto el un lado como el otro lado podemos sentarnos a conversar, nosotros hemos tenido muy buenos resultados a diferencia de otras empresas tenemos la aceptación del 90% de las comunidades con las que hemos trabajado, hemos devuelto tierras a las comunidades la empresa de nosotros compró tierras al igual que otras empresas a las comunidades donde estaba trabajando, eso genero conflictos dentro de la comunidad y al igual que EXA por ejemplo desde el 2006 no podíamos entrar, recién hemos logrado entrar a la comunidad desde hace más o menos un año y medio , pero ha sido poniendo como base el dialogo, iniciamos una mesa de dialogo en la que partes deciden confiar y resulta que dialogando nos damos cuenta que tenemos más coincidencias que discrepancias, entonces ha sido un éxito en noviembre de 2018 nuestra empresa devolvió las tierras a la comunidad, son 2400 hectáreas que se devolvió a Warints y Warintza en este caso, y hemos iniciado un memorando de emprendimiento que es una carta donde hay compromisos de la comunidad y de nosotros y hemos puesto en este caso a PESHA al pueblo Shuar Arutam como garante y al estado, esta carta fue firmada el 23 de enero de este año del 2019, vamos 5 meses con esa carta, nosotros tenemos aportes con la comunidad, la comunidad trabaja con nosotros, hemos capacitado gente de la comunidad que son nuestros trabajadores, pero no van únicamente como macheteros como lo que siempre dicen, peones, se los ha capacitado en geología, se los ha capacitado obviamente son conocimientos básicos, en lo que es topografía en lo que es medio ambiente se ha conformado el comité del monitoreo ambiental con representantes de las dos comunidades un comité de seguimiento y monitoreo y evaluación que ellos van evaluando lo que se va cumpliendo, lo que no se va cumpliendo las recomendaciones, entonces yo creo que si hicieran eso o si hiciéramos eso con todas las empresas creo que sería bueno, pero creo que si falta mucho, creo que es importante saber de dónde viene las empresas,

porque si depende mucho que cultura hay en ese país por ejemplo Canadá, cual es el referente que tiene Canadá, Canadá tiene el referente de ser un país muy humanista, muy humanitario, cuidador de la naturaleza, responsable y también con un carisma para con las personas, no podemos decir lo mismo por ejemplo de China o de otros países, entonces creo que si es importante eso, y más que ver como son las empresas en el territorio también nos falta a la ciudadanía empoderarnos, empezar a exigir; somos los dueños del territorio? nosotros vivimos en esta provincia, nosotros deberíamos ver quien entra y quién no entra a nuestra provincia ósea dejamos que venga alguien que nos va hacer daño que no le importa y solo se va a ir llevando las cosas que hay aquí o la riqueza que hay aquí, o condicionamos decirnos queremos que vengan personas que les importa que se desarrollares, que las cosas se hagan con cuidado, entonces creo que falta mucho, creo que es importante que las autoridades también tengan protagonismo y empiecen a sentarse a dialogar con las empresas y ponerles un poco de condiciones, por ejemplo; nosotros estamos en el cantón Indanza otra empresa está en el cantón Tiwintza, hay otra que está en Logroño, está también en San Juan Bosco, hay minería pequeña en la zona de Gualaquiza, entonces porque no se sientan las autoridades con las empresas y se habla de las ordenanzas, hay ordenanzas municipales no está solo la Ley, hay mucha responsabilidad de los gobiernos locales también, entonces creo queda mucho a criterio de la empresa ; que hago y que no hago de acuerdo a lo que yo considero que son mis principios, entonces alguna vez yo hablaba con un amigo que no está muy de acuerdo con la minería y me decía, porque tú estás ahí, porque prefiero ser yo que tengo escrúpulos a que venga alguien sin escrúpulos a hacer lo que le da la gana, entonces si los gobiernos locales estuvieran más involucrados y cuidaran lo que está pasando en su territorio, otra fuera la historia, porque yo pudo contarte a ti cosas muy bonitas de las cosas que hacemos, quien te garantiza a ti que estén diciendo la verdad, tal vez porque me conoces porque tus papas me conocen, pero y si no es así? Quien es la persona que es garantista de que si se cumplan las cosas, debería ser el estado, entonces queda muy a criterio de la empresa, hasta donde yo como persona, yo como empresa hago bien las cosas o hago mal las cosas o digo; no, o puse una persona transparente y todo lo demás, pero no integra, entonces cuando no me están viendo, no importa hago nomas lo que me da la gana, pero si de repente llegara a verme el estado o el gobierno local o la misma comunidad y no estoy haciendo lo que les dije, entonces la historia que les estoy contando es muy bonita, es linda pero la realidad es muy diferente entonces falta mucho de eso, nosotros cuando nos reunimos con gente del MAE o SENAGUA o en este caso ARCON les decimos, vengan, vigilen, cuiden, no lean solo los informes que les damos, las fotografías lindas que les mandamos, vengan acá, venga a vernos, compartan con nosotros un día, que no sea una media hora al apuro a la carrera; no tenemos

que ir a tal punto a verificar a tomar el agua y salir, o a tomar una muestra y salir, no; quédense con nosotros, compartan, pero no compartan con nosotros, hablen con la gente de la comunidad y pasa y se ha visto y pasa aquí en nuestra provincia, de que cuando el estado va el responsable de la empresa dice; a ver, usted se va a entrevistar con tales personas, porque ellos son representantes de la comunidad y ellos les van a decir que estamos trabajando bien, y entonces todo está dirigido, como que ya está maquilladito, o por ejemplo va a entrar pasado mañana el MAE y se da en algunos lado que preparan con tiempo, viene el equipo de avanzada como antes venia del gobierno y dicen; va venir gente del MAE verán que si es no hacen bien las cosas, no les damos plata, si ustedes dicen que no estamos trabajando bien, ya no va a haber más plata, entonces no, debería ser improvisado cosa que llegue el estado y decir esta es la comunidad, tienen la libertad de entrevistar a quien usted quiera, visite la casa que usted quiera, al socio que usted quiera, o al comunero o al comunitario que usted quiera, y usted pregunte y usted vea si es que estamos haciendo bien las cosa, creo que ahí sería diferente, pero también falta dentro del estado gente que por más que sea ambientales, y que mejor que sea ambientalista, vaya y un rato se cambie el chip y diga; vamos a ver qué está pasando, ósea no voy a dejar de ser ambientalista, pero voy a ver si es que en verdad están haciendo bien las cosas, no todos somos iguales, no todas la empresas son iguales, no todos los funcionarios del estado son iguales, no todas las comunidades son iguales, no todas las organizaciones indígenas son iguales, ni todos los dirigentes indígenas son iguales, en cada uno variadito variadito para que nadie se aburra, entonces creo que tenemos que darnos la oportunidad de aprender a escuchar, de poder sentarnos a escuchar, pero también pedirles aquí, es pedir a la personas que está hablando que nos dé la oportunidad de poder hablar yo creo que nos daríamos cuenta, que está pasando muchas cosas con nuestros vecinos que nosotros ni siquiera estamos enterados, y que tal vez yo pienso que nuestro vecino es malo, pero tal vez es la pinta nomas la que tiene mala, pero tal vez tiene un corazón enorme, pasa lo mismo con nosotros, pasa lo mismo con las organizaciones, yo alguna vez también me he dado con la piedra en la boca porque yo creía que por ejemplo que con PESHHA era imposible hablar, todo mundo le tiene miedo o la mayoría de la empresas mineras le tiene miedo a PESHHA; la primera vez que nos sentamos a dialogar con ellos que fue en marzo del año pasado, y cuando nos decía; no, tenemos que conversar, tenemos que encontrar una solución y vamos a dar nuestra palabra y la vamos a cumplir y aquí nuestros compromisos son tales.

E: ¿En dónde se encuentra esta comunidad?

MARTA MAZANA: PECHA, el Pueblo Shuar Arutam tiene su sede aquí en Sucúa, recién cambiaron de presidente, es Don Héctor Jimpikit el que está

ahora, con el todavía no hemos tenido acercamiento, porque está recién en una etapa de transición, pero anteriormente estaba Vicente Tsakin Numin, con él se dio un proceso de dialogo, con él se dio la devolución de la tierra a las comunidades cuando todos nos decían que no iba a pasar, CONAIE no creía que íbamos a devolver las tierras, el estado creía que estábamos locos de devolver las tierras creían que eso no iba a ser posible, la CONFENAIE tampoco creía PESHA decidió sentarse a dialogar con nosotros dejando de lado sus temores la comunidad decía eso no va a pasar, en algún momento la empresa va a decir; mejor no les devuelvo, no me conviene, y las otras empresas mineras decían; porque están devolviendo lo que ustedes pagaron, están sentando un mal precedente porque las comunidades indígenas van a querer que las empresas devuelvan las tierras, nosotros en cambio lo veíamos como una acción para recuperar la confianza, porque la empresa no había entrado desde el 2006, más de 12 años sin poder entrar, habíamos preguntado a la gente de la comunidad, porque no permitía que la empresa entre, decían; porque no confiamos, no había confianza, decían; hagan lo que quieran, no queremos confiar en ustedes, entonces díganos que podemos hacer y ellos nos dijeron; creemos que la mejor manera es que ustedes nos devuelvan las tierras.

E: ¿Piensa que se debe rechazar la minería?

MARTA MAZANA: Pienso que se debe dar la oportunidad de escuchar y después de escuchar y ver los compromisos que la empresa está dispuesta a hacer y el estado, decidir si es que si o si es que no, no creo que debe ser un no rotundo, no creo que debe ser un sí rotundo lo que deben escuchar, vigilar.

E: ¿Tal vez piensa que habría una solución pacífica entre las comunidades indígenas y las empresas mineras para que no haya tantos problemas al ingreso?

MARTA MAZANA: Si, empezar a olvidarnos, a sentarnos, a reunirnos empecemos a decir; tú tienes la culpa de esto, tú me hiciste eso, y la mayor parte de la reunión se lleva en ataques de lado y lado, pero creo que yo considero que si hay la posibilidad, yo creo que hay muy buenas posibilidades, y creo que una de ellas que a nosotros nos está resultando es el dialogo, es sentarnos a dialogar, mesas de dialogo, donde podemos al inicio si decir las cosas malas, obviamente hay de decirlas, pero debe llegar algún punto en el que decimos ok, discúlpame si yo actué mal, discúlpame y sabes que mi compromiso es no volver a hacer lo que estuve haciendo, pero tú también hiciste eso te comprometes también a no hacerlo más? Entonces la otra parte debe tener la disponibilidad de comprometerse a no hacerlo, entonces una verdadera mesa de dialogo si funciona.

E: Considera usted que las regalías son justas y la reinversión de obra pública en la provincia

MARTA MAZANA: Es mi opinión muy personal, creo que la forma de que lleguen las regalías no es la más adecuada, lastimosamente estamos viviendo una etapa en el país en el que la mayoría de los gobiernos locales, la mayoría de la mayoría de la gente que está en el gobierno nacional, en los gobiernos locales y provinciales están involucrados en actos de corrupción es una pena que los dineros que llegan a los GADS se utilicen en otras cosas, en obras que hoy en día que tenemos fuertes temporales de lluvias se están destruyendo, entonces ahí uno se pone a pensar, para que tanto dinero si la mayoría de ese dinero fueron a los bolsillos de quien está al frente de la institución y a quien está alrededor y las obras son malas obras o ni siquiera hay obras, entonces pienso que debería haber la oportunidad dentro las regalías de que también llegue recursos a las organizaciones indígenas como es con SOCIOBOSQUE por ejemplo, la PESHA tiene recursos que reciben por las hectáreas que tiene dentro del proyecto SOCIOBOSQUE y eso reparte con las comunidades que están dentro del proyecto, entonces tal vez no dinero para emprendimiento pero si dinero para salud, para educación, para vialidad que permita que también se atienda a estos sectores, entonces creo que debe ser una mejor repartición del pastes y creo que aparte de las regalías, siempre debe haber el compromiso de las empresa mineras de ayudar en los emprendimientos locales, lo que es infraestructura básica y vialidad debería ser del estado a través de las regalías que dan las empresa, pero la responsabilidad social de la empresa de la empresa no debería perderse nunca, debería seguir apoyando en emprendimiento en las comunidades en alianza con el gobierno.

E: ¿Que impactos han generado la actividad minera en el territorio?

MARTA MAZANA: Bueno por ahora lo que estamos haciendo únicamente el tema social creo que todas las empresas y el tema de investigación del subsuelos todavía creo que recién una que otra perforación en algunas empresas, creo que el impacto más grande que se está dando hoy en día es el hecho que el hombre comienza a trabajar y la mujer también comienza a trabajar en las comunidades y se está empezando a romper el hecho que la mujer se quedaba en la casa, pasa mucho que en las comunidades en que nosotros trabajamos que las mujeres empiezan a ganar su propio dinero y los esposos se molestan, creo que ese es el impacto para mí en esta momento más grande y también el hecho de que algunas personas cogen el dinero y empiezan a tomar, no tiene todavía como que el conocimiento de que hacer con ese dinero, de que hay prioridades que tienen que hacerse en las casas, que cubrir las necesidades básicas de la casa y creo que hoy también tenemos retos tanto el estado como nosotros y los dirigentes, aquí cada uno tiene

responsabilidad, si cada uno asumieras su responsabilidad de verdad dejando de lado en especial el tema de; yo quiero dinero para mí, porque yo voy a defender un tema, no tiene que defender un tema, tiene que defender a su comunidad, tiene que ver lo mejor para su organización, para su comunidad entonces creo que si hicieran eso la situación fuera diferente, yo veo esos impactos el hecho de que empiezan a cambiar algunas cosas, el hecho de que por ejemplo, si yo tomo mucha chicha si me pasan el alcoholímetro voy a dar positivo o me voy a pasar de límites normales, pero no es que yo me pegué la borrachera ayer noche o no es que yo estado tomando antes de venir al trabajo, sino que culturalmente la chicha es una bebida tradicional en las comunidades shuar, por ejemplo, pero ahora para irme a trabajar y ahora si me pasan el alcohol check y yo no paso el alcohol check entonces ya saben que no pueden ir bebiendo, saben que pueden tomarse la chicha después del trabajo, como que cambio algunas cosas dentro de la rutina y aunque se hagan esfuerzos por no romper el tema de la cultura creo que si es importante que las organizaciones indígenas con el estado y nosotros y las comunidades asumamos el reto de también de fortalecer el tema de la cultura, aquí en la provincia la cultura Shuar, en otros lados la cultura que haya en cada provincia, pero pienso que es necesario sacar lo exótico, hemos folklorizado la cultura, ahora por ejemplo a cultura shuar, para mí me parece una cultura hermosa con tradiciones con leyendas, con mitos, con costumbres muy bonitas, pero se le ha hecho tan exótica, tan mágica, tan irreal que es difícil entenderla como es ahora, yo veo muchas cosas que aprendí de pequeña con mi mama, con la familia de mi mama, y hoy en día veo algo totalmente diferente, digo; no pues eso no es la cultura que yo aprendí, o no es la cultura que me enseñaron, pero cuando entro a las comunidades donde nosotros trabajamos, veo la cultura tal cual es, y digo; esta es la cultura shuar, y poder conservar eso es bonito, entonces empoderar a las comunidades es muy bueno y es lo que nosotros les decimos, nunca pierdan la voz siempre les decimos eso, ustedes son los dueños del territorio, es cierto que lo que está en el subsuelo es del estado, pero el territorio es de ellos entonces digo; es su territorio, aquí no puede pasar nada que ustedes no quieran, entonces a veces dicen ; no , y no nos hablaban en las asambleas, se acababa la reunión y venía una mujer, un señor y hablaban, decíamos; lo que me está diciendo aquí ahorita tiene que decirlo en la asamblea, no pero me da vergüenza van a decir que yo no sé nada, digo; no, usted si sabe, usted es de aquí, usted nunca pierda la voz, ni con nosotros ni con ambientalistas ni con el estado ni con el alcalde ni con nadie, la gente tiene que aprender a que ellos son los dueños, a empoderarse, y el día que estén empoderados creo que las cosas van a empezar a cambiar.

E: ¿Piensa que hay alternativas a la activada minera?

MARTA MAZANA: Si, considero que hay alternativas a la actividad minera, lastimosamente nuestro país como están las cosas no son inmediatas, por ejemplo una de las cosas es el turismo, el turismo ecológico, el turismo comunitario, el Ecuador es un país rico no solo en minerales sino e paisajes, en naturaleza exuberante y cosas maravillosas que no hay en otros lados, la gastronomía ecuatoriana para mi es la mejor del mundo, podemos como comer un ayampaco en el oriente, un locro en la sierra, un ceviche en la costa y todo es tan variado y tan rico, pero lastimosamente hoy en día es tan difícil sentirse tan orgulloso del país en el que estamos por todos los actos de corrupción, pero por suerte tenemos deportistas que en este mes por ejemplo nos han hecho alegrar tanto y nos sentimos tan lindo de ser ecuatorianos, pero quien es quien está sacando la cara por el Ecuador, nuestras autoridades?, el gobierno? no; gente como nosotros que se ha esforzado que hoy en día es deportista, entonces yo creo que si hay alternativas a la actividad minera y creo que hay alternativas que pueden permitir que con los recursos que saca un kilómetro cuadrado de minería pueden fortalecer todo un país si es que esos dineros son bien invertidos, si va a seguir pasando lo que está pasando hoy en día en Ecuador, de nada servirá que se saque los recursos y se destruya todo, que todo el dinero se lo lleven, y no se lleven ni siquiera las empresas que vienen al país, sino las mismas autoridades nuestra que en este momento o que están en los gobiernos y que y ojala que con este cambio de gobiernos locales, las cosas vayan cambiando, pero yo creo que sí, es más nosotros les decimos a la gente donde nosotros trabajamos, no estamos explotando ningún proyecto minero en Morona Santiago todavía, como digo, hay 10 años de estudios, si nos ponemos pilas como Morona Santiago como comunidades como organizaciones, en esos 10 años a través de proyectos de becas los hijos de Morona Santiago se pueden preparar y podemos tener de aquí a 10 años un abanico de profesionales en diferentes ámbitos que pueden hacer que esta provincia sea diferente, nadie sabe lo que puede pasar en 10 años la tecnología ha mejorado tanto y sigue mejorando, hablamos de tecnología de punta, lo que ayer era vanguardista hoy día es obsoleta, y hoy día tenemos nanotecnología y tantas cosas quien sabe que en 10 años incluso los proyectos mineros que puedan explotarse, la explotación sea de otra manera o a nivel el mundo exista gente que esté preocupada en conservar y una vez , que es lo que pasa en la exploración o en los estudios que se están haciendo en este caso en nuestra provincia, en 10 años vamos a tener como un inventario, sabremos qué es lo que tenemos arriba, en 10 años sabremos lo que tenemos abajo y uno puede negociar sabiendo que es lo que tiene, porque si solo digo; no , yo quiero conservar yo no quiero nada, yo quiero que me den por decir 20 millones para conservar, sí, pero conservar que, en realidad vale lo que tú quieres conservar vale los 20 millones? Solo por poner un número, pero si yo digo no, lo que yo tengo vale 20 millones y ahora ya se lo que está arriba vale

10 y lo que está bajo bale 10 y yo quiero conservar, quien se arriesga a pagarme a mí 20 millones para yo conservar, pero yo tengo biólogos, yo tengo geólogos, yo tengo ingenieros ambientales, tengo químicos, tengo economistas, tengo de todo hasta médicos que me van a ayudar y es el equipo de profesionales con los que yo quiero conservar y mejorar la calidad de vida y hacer tal vez un área de estudio, entonces quienes quieran venir acá a estudiar, las universidades que quiera venir acá tengan que pagar, pueden ser alternativas a la minería, a largo plazo y tenemos largo plazo, tenemos 10 años pero a quien le corresponde ponerse a planificar y organizar el territorio es a nuestras autoridades y quienes son nuestras autoridades, nuestros hermanos, vecinos, amigos creo que hay muchas cosas que hacer creo que en vez de ver a la minería como algo, como un cuco, deberíamos a verlo como una oportunidad, pero una oportunidad verdadera, para nuestros hijos y tal vez esa oportunidad también no sea precisamente la explotación, puede haber otras alternativas.

E: ¿Y para terminar, nos recuerda en que empresas a trabajado usted o como ha sido su participación personal?

MARTA MAZANA: Yo trabaje en ECUACORRIENTE para el proyecto Mirador y proyecto Pananza-San Carlos en el tiempo de los canadienses, estuve en la época de la transición con los chinos, no fue una experiencia muy agradable, creo que muchas cambiaron a raíz de la llegada a delos chinos, pienso yo que fue un error para nuestro país, creo que debemos a prender de ese error así que empecé a buscar la manera de salir de esa empresa y ver la oportunidad de estar en otro lado, por mi trabajo y por lo que yo hago siempre he trabajado en el área social por las comunidades ahora trabajo en LOWEL en relaciones comunitarias, me encanta lo que hago, amo lo que hago tengo la oportunidad de decir que si se puede hacer minería de manera responsable, pero aparte de eso puedo llegar a muchas personas que necesitan tener voz, no se dan cuenta que tiene voz y decirles que ellos pueden hablar y que pueden levantar la voz es bueno, y sabe que ellos con sus acciones pueden lograr muchas cosas, y creo que es un reto, pero me gustaría que ese reto empecemos a asumirlo muchas personas más.

6. Anexo 6: Entrevista 4

Lugar: Macas, Morona Santiago.

Fecha: 11 de Mayo del 2019.

*E: Entrevistado.

*RV: Roberto Villareal.

E: Nos encontramos con Don Roberto, pero igual le voy preguntar su nombre y me da completo, me ayuda con sus nombres completos y si es que desea que se publique su nombre en la tesis.

RV: Me llamo Roberto Euclides Villarreal Cambizaca

E: ¿En qué ciudad radica y de dónde es?

RV: Vivo en Macas y toda mi vida la he desarrollado en Macas, Macas Morona Santiago

E: ¿Es nacido en Macas?

RV: No, no, nací en el cantón Palora y desde los 4 años vivo en Macas

E: ¿Ha que carteras de estado ha pertenecido usted antes o ahora?

RV: Bueno, he trabajado como Intendente de policía de Morona Santiago, como procurador Sindico del Cantón Morona, Asesor en la Asamblea Constituyente, Director del Centro de Rehabilitación, Agente Fiscal, Fiscal Provincial y fui Alcalde de Macas, cantón Morona

E: ¿Qué periodo?

RV: 2014 – 2019

E: ¿De qué etnia se considera o nacionalidad?

RV: Mestizo

E: ¿Cuál es su título?

RV: Soy Doctor en Jurisprudencia, por la Estatal de Cuenca, tengo una Maestría en Derecho Constitucional y una especialización en Derecho Penal por la Universidad Andina de Simón Bolívar

E: ¿Tal vez pertenece a algún movimiento indígena?

RV: No

E: ¿Cuál ha sido su posición ante la minería aquí en la provincia de Morona Santiago?

RV: Bueno nosotros, bueno yo personalmente tengo mi posición sobre el tema de la minería es el siguiente; no podemos cerrarnos absolutamente a la posibilidad de la extracción de recursos naturales, tenemos que aprovechar los recursos naturales que tenemos de una manera absolutamente racional, de una manera absolutamente técnica, una manera que cause el mínimo impacto

al medio ambiente, pero a la vez como amazónico bajo la exigencia de que los recursos naturales que se extraen de la amazonia tenga un porcentaje justo de retribución de dichos recursos y de las regalías que generan estos recursos se reinviertan en la región donde dichos recursos naturales son extraídos, entonces ahí el tema, es un tema de justicia la región amazónica sigue siendo la región más pobre del país, irónicamente cuando es la región que provee más del 50% por ciento de los recursos con los cuales se sostiene toda la estructura del estado, mientras que en otras ciudades se desarrollan autopistas, se construyen tranvías que no son necesarios, se hacen construcciones enormes como las del metro, se hacen autopistas se hacen monumentos, todavía la amazonia sigue batiéndose entre tener la posibilidad de que sus habitantes dispongan de agua potable por ejemplo, entonces, estamos a favor de la extracción racional de recursos naturales , pero que un porcentaje significativo, no estoy diciendo que todo, pero que un porcentaje significativo necesario para superar la brecha de pobreza que tenemos respecto del país sea invertido en la región.

E: ¿Por qué toma usted esta posición ante la minería?

RV: Porque, por un lado negar absolutamente la posibilidad de la minería, es negar la posibilidad de la existencia tal como la planteamos y como la estamos llevando adelante en el presente siglo, si usted, usted debe haber venido en un vehículo, usted debe tener una cosa donde hay materiales que tiene que ver con la minería, estamos puestas tal vez alguna prenda que tiene que ver con la minería, entonces, los muebles de nuestra casas, de nuestras oficinas todo está relacionado con la minería, entonces no podemos negar y ponernos en una posición de prohibición absoluta, prohibición total de extracción de recursos naturales, necesitamos de los recursos naturales para poder llevar adelante la vida que tenemos, entonces me parece que es imposible ponerse en un posición de negativa absoluta de extracción de recursos naturales, en el mundo se ha probado que se puede hacer minería, incluso minería a gran escala, sin o afectando al medio ambiente, por ejemplo Noruega es un buen ejemplo de eso, entonces estoy a favor que se extraiga la minería porque no podemos vivir sin la minería, porque además hay mecanismos que nos permiten afectar lo mínimo al medio ambiente, pero a su vez aspiramos que los recursos que generan la extracción de recursos mineros en nuestra provincia, en la amazonia un porcentaje de estos recursos sean reinvertidos en la región afectada, o en la región donde se extraen estos recursos a fin de reducir los índices de pobreza.

E: ¿Cree que la actitud de los dirigentes locales ha sido adecuada para abordar el tema de la minería?

RV: En lo absoluto, ha sido absolutamente inadecuada, perjudicial, no ha habido una discusión en la que ponga el centro o como centro el pueblo, la gente, sus necesidades sino más bien el tema de la minería ha sido discutido o analizado, o las posiciones o posturas que han salido a partir del tema de la minería siempre han tenido relación directa con una posición política inmediata, es decir intentar buscar un beneficio político inmediato, no ir ni debatir el tema de la minería a fondo a profundidad de tal forma que podamos construir una política minera a mediano y largo plazo que nos beneficie, sino una posición mediática, calculando en la siguiente elección, en el siguiente periodo electoral.

E: ¿Cuál es su opinión respecto a las personas que están dentro de los movimientos que están a favor o contra a de la minería?

RV: Bueno no tengo ninguna opinión en contra de ellos o favor, solo estoy convenido que cuando se dogmatiza un tema es difícil llegar a acuerdos, y peor cuando se dogmatiza y se dogmatiza con fines que son absolutamente inmediatistas que únicamente buscan sostener o defender intereses de grupo, peor aún intereses personales, me explico aquí por ejemplo el pueblo indígena ha tenido una posición respecto de la minería pero basándose absolutamente en la posición de sus líderes y esta posición de los líderes a tenido que ver con cálculo electoral, entonces estas posiciones han terminado perjudicando hasta las mismas poblaciones.

E: ¿Conoce usted cuando proyectos mineros hay aquí en la provincia del Morona Santiago?

RV: Buenos se de los principales, se de los proyectos que hay en el cantón Taisha que tiene que ver con el petróleo y los que están al sur de la provincia que tiene que ver básicamente con la minería de cobre, Warints, San Carlos, Pananza, Cóndor Mirador, los más grandes.

E: ¿Desde su punto de vista, cual es la posición del estado respecto a la minería?

RV: Buena en la Constitución del 2008, establecen algunos mecanismos que busca resguardar a las zonas afectas, a la poblaciones y zonas afectas con la minería con el tema de los recursos, ahora yo pienso que hay una posición ambivalente, no una posición definida y la posición firme del estado debería ser, perfecto vamos a hacer extracción de recursos naturales buscando afectar lo menos posible la naturaleza mucho más cuando se trata de la selva amazónica, y vamos a establecer con claridad a los recursos que van a quedar para las zonas, para la población de las zonas donde se extraen estos

recursos, por ejemplo tenían que haberse dictado un reglamento que tiene que ver con el sector eléctrico, todos los recursos que salen de las hidroeléctricas de aquí de esta zona del austro del país, todavía no hay un reglamento, entonces hay una posición ambivalente del gobierno.

E: ¿Cuál es la posición del estado respecto a los movimientos indígenas y como describe usted los mayores retos y temas importantes del estado y los movimientos?

RV: Pienso que el estado no tiene una posición clara respecto a los movimientos indígenas, la posición del estado respecto a los movimientos indígenas ha sido una posición de coyuntura, de momento de cómo van dándose las cosas y ha sido cada gobierno de turno ha tenido una posición diferente respecto a los movimientos indígenas, también nuestros movimientos indígenas han caído en el error de no buscar conquistas que representen directamente a su pueblo, más bien la dirigencia en su momento, o los puntos de negociación, o los puntos de evitar paralizaciones o los puntos de evitar movilizaciones, paros o de contentar a la dirigencia es decir un reparto de determinadas cuotas de poder, ministerios en determinados momentos, subsecretarías, gobernaciones, espacios cuotas de poder, cuotas de cargos públicos a los dirigentes y con eso se ha evitado o ha cesado los conflictos y descontentos, entonces veo que en esta relación tanto el estado como los movimientos indígenas por un lado ha tratado el tema no de una manera integral, no con el ánimo de establecer una estrategia que busque resolver el problema de la pobreza tristemente acentuada sobre todos los pueblos y nacionales indígenas, por ejemplo el pueblo shuar, es el pueblo que más índices de pobreza tiene probablemente en Sudamérica sin embargo no hay una política estatal clara que busque, establezca de manera programada, sistemática reducir estos índices de pobreza y por otro lado por parte de quienes los representan tampoco ha habido una posición clara de exigir o hacer planteamientos que busque resolver este problema sino han habido básicamente planteamientos o se han generado movilizaciones que han sido resueltas a través entrega de cuotas de poder, que no resuelven el problema, solo satisfacen las exigencias de las dirigencias y en esta manera las bases terminan siendo borregos, o terminan tristemente siendo utilizados para que sus dirigentes tengan cuotas de poder pero no para resolver el problema de fondo que es lo altísimos índices de pobreza que tienen estos grupos.

E: ¿De qué manera cree usted que manejaron o manejan las empresas mineras la injerencia en el territorio de Morona Santiago?

RV: Ahí el estado ha tenido una posición de, bueno ustedes ya tiene el contrato, están habilitados para empezar los procesos de extracción minera, o

están habilitados para empezar los procesos de exploración pero ustedes vean como lo resuelvan con las comunidades, y ahí ha sido triste porque básicamente la estrategia de la empresas ha sido, ver quien es la cabeza y ver cómo logra persuadir a la cabeza, al dirigente para que les permitan ingresar, para que les permitan llevar adelante su actividad, nuevamente y han sido migajas, por ahí la comunidad está enojada, pues démosle pelotas, démosles uniformes a lo mucho démosle una construcción barata, pero no hay algo programado, algo que responda una estrategia real del estado, entonces el momento que dejan que la empresa minera sea la que vea y llegue al acuerdo con las comunidades para que les permitan ingresar, permitimos que la empresa minera o le damos el aval para que vea como compra al dirigente, o como mediante dádivas o regalos insignificantes termine doblegando la voluntad de las personas, porque bajo esa forma no se puede decir que logran un acuerdo con las personas, doblegando la voluntad de las personas a partir de regalos, entonces ese ha sido el accionar de las empresas.

E: ¿Cómo evalúa la presencia de las empresas mineras aquí en Morona Santiago?

RV: No conozco a fondo, sin embargo he estado recorriendo la provincia, realmente que será los últimos 10 años de una manera constante y me preocupa mucho el sur de la provincia, por ejemplo en Gualaquiza, hay un desencanto total respecto a las mineras, las mineras chinas están al sur de la provincia, están robando, estafando a nuestra gente, no les pagan lo que corresponde, hay muchas denuncias de falta de pago de las obligaciones patronales que tiene, horas extras, horas suplementarias, décimos terceros, décimos cuartos, vacaciones hay muchas personas quejándose por esta falta de pagos, pequeños negocios, ferreterías que también alegan falta de pago, transportistas, taxistas que trabajaron en su momento, fueron contratados por estas empresas y que no han recibido sus pagos, eso es lo que yo he escuchado en estos recorridos, entonces hay un desencantos, hay un deseo y hay un deseo de que se vayan, de que paguen estas deudas, entonces eso es lo que he escuchado de empresas chinas específicamente en el cantón en Gualaquiza.

E: ¿Piensa que se debe rechazar por completo la minería y por qué?

RV: Bueno, con lo que dije anteriormente, mi posición es que no, no podemos en el contexto actual, rechazar por completo la minería, pienso que no se debe rechazar.

E: ¿Piensa que habría solución pacífica en las relaciones de los movimientos indígenas y las empresas mineras?

RV: Es que ahí el estado debe tomar una postura real, establecer un programa para los grupos indígenas y de la pobreza, ósea el problema como los grupos indígenas es los altísimos índices de pobreza que tiene, esto es una deuda que tiene el país, es una deuda histórica que tiene el país, que después de 500 años los más pobres tienen que seguir siendo nuestros indios, no es justo, en el presente los más pobres del país yo pienso que es el pueblo shuar, todos los indígenas amazonias, realmente somos los pobres del país y probablemente los más pobres de Sudamérica, entonces los índices de pobreza que tienen nuestros grupos indígenas, nuestras nacionalidades son altísimas, entonces de alguna manera se justifica el rechazo que ellos tienen hacia la minería porque siempre hemos estado excluido de eso, nosotros como amazónicos nos sentimos excluidos del desarrollo ha generado la minería a nivel nacional y dentro de los amazónicos los pueblos indígenas son los excluidos de los excluidos, los doblemente excluidos, los que realmente han quedado al margen de los beneficios que pueden haber dado la minería al país, entonces si es que ellos están en esa situación, situación lógica es oponerse y a mí me parece que hay un problema desde parte del estado realmente no establecer un programa, una estrategia de manera metódica apunte a resolver este problemas y establezca de manera absolutamente clara una manera responsable y totalmente predecible los recursos que van a llegar para estas comunidades y para resolver los problemas que tienen las personas que viven en estas comunidades, entonces mientras no haya esto pienso que por un lado el estado, porque el estado tampoco quiere asumir la inversión que debe hacerse en la amazonia y entre las comunidades indígenas para resolver los problemas de la pobreza, no quiere asumir esto, son millones de millones de dólares, entonces están en este tira y jala, intentando contentar con espacios de poder, con cuotas de poder y pienso que esto no va a resolver el problema.

E: ¿Considera justo las regalías y la reinversión de la obra pública aquí en la provincia?

RV: No, absolutamente no, hay una deuda histórica con la amazónica.

E: ¿Qué impacto ha generado la actividad minera en nuestros territorios?

RV: Bueno al norte, vemos que la actividad minera ha dejado crecimiento abrupto de ciudades con una desorganización total, ciudades carentes de servicios, estéticamente feas por este desorden y falta de recursos, problemas sociales, en nuestra provincia como todavía el tema de la minería no ha despegado aun vemos que los problemas que se han generado son estos roses, pueblo indígena versus gobierno de turno con consecuencias, muertes

de policías, heridos bala estos conflictos, vemos este tipo de conflictos, todavía no vemos a 2000, 3000 trabajadores llegando a los lugares donde están estas empresas donde están estas empresas a empezar el proceso de extracción, todavía no hemos visto esto, entonces entiendo que hay va a haber un problema, va haber algún tipo de problema social, ahora lo que hemos visto es algunos conatos, algunos incidentes violentos, choques entre nacionales indígenas, básicamente pueblo shuar oponiéndose a la extracción minera.

E: ¿Cree que hay alternativas para la actividad minera?

RV: Si

E: ¿Cuáles?

RV: Pero pienso que es como un círculo vicioso, por eso mismo yo decía que la situación del país es compleja, no podemos darnos el lujo de dejar miles de millones de dólares sepultados, para intentar lidiar la pobreza con turismo, para hacer turismo también necesitamos recursos, necesitamos créditos, pero el estado está sin recursos, entonces yo pienso que tenemos que utilizar con sabiduría y con sentido nacional los recursos que nos puede brindar la minería sabiendo que son recursos no renovables, que tenemos que utilizar con responsabilidad estos recursos para poder dar el gran salto que el país necesita, yo pienso que tenemos que aportar por el conocimiento.

7. Anexo 7: Entrevista 5.

Lugar: Macas, Morona Santiago.

Fecha: 12 de Mayo del 2019.

*E: Entrevistado.

*CW: Celestino Wisum.

E: Nos encontramos en este momento con Celestino Wisum, ayúdeme, ¿Cual es nombre? Y si ¿usted desea que en esta entrevista nosotros podamos mantener, quiere que se mantenga que se mantenga en el anonimato, o podemos nomas usar su nombre?

CW: Buenos días, mi nombra es Celestino Wisum, yo no tengo ningún problema si sale en la publicación o en cualquier otro documento, ya depende la elección, en lo personal no tengo ningún inconveniente en dar mis opiniones respecto al tema.

E: ¿Qué edad tiene, y en donde vive usted?

CW: Yo tengo 45 años, yo soy de Taisha y mi residencia es Taisha, cantón Taisha, en la parroquia Tutinetza, en la comunidad Nayants, en la frontera con el Perú

E: ¿Toda su vida ha vivido en Taisha?

CW: Yo nací aquí en el cantón morona, en la comunidad Kusuimi, de la parroquia Sevilla Don Bosco, sin embargo mis padres tradicionalmente siempre había esta movilidad de un lugar a otro por cuestiones de carácter cultural, económico, social y sobre por el tema casería, la abundancia y la fertilidad de tierra entonces mis padres fueron a radicar allá, entonces yo crecí allá desde los 4 años y yo sigo viviendo allá en Transcutucu en Taisha.

E: ¿De qué se considera usted, de qué etnia se considera usted?

CW: Yo soy del pueblo Shuar

E: ¿Usted tuvo estudios, tuvo la oportunidad de estudiar?

CW: Si, yo estudié el bachillerato acá en la Provincia de Morona Santiago, en el instituto de Bomboiza en el cantón Gualaquiza con los Salesianos, luego estudio en la Universidad Salesiana, Politécnica Salesiana de Quito, estudie Psicopedagogía aplicada a la Educación Intercultural Bilingüe, luego en la Católica hice estudios de especialización lo que son Gobernabilidad, Democracia y Derechos Humanos.

E: ¿Y su títulos es?

CW: Licenciado

E: ¿Cuál ha sido su rol los movimientos indígenas aquí en la provincia y si es que pertenece a alguno de ellos?

CW: Yo soy de la, yo soy miembro de la Federación Interprovincial del Centro Shuar, perteneciente a la CONFENIAIE también a la CONAIE un movimiento indígena muy reconocido en el país y mi vinculación al movimiento indígena siempre ha sido desde la comunidad, así como también desde misma organización, como decirle de la FISH en términos de apoyo en lo organizativo, técnico también en lo político no? Entonces nuestra vinculación, mi vinculación con el movimiento indígena como movimiento social siempre ha sido en ese sentido.

E: ¿Cuál ha sido la posición de su movimiento indígena frente a la minería que hay aquí en la provincia de Morona Santiago?

CW: Bueno, creo que es de conocimiento público no? La CONAIE y otros movimientos indígenas siempre ha sido en contra de este tema no? Pero eso no quiere decir que la posición sea unánime dentro de los movimientos sociales como movimiento indígena también hay opiniones y opiniones sobre el tema.

E: Y su posición personal ante el tema ¿cuál es?

CW: El tema minero es un tema bastante complejo y amplio no? Y por eso creo que mi posición ha sido en el sentido de que hay que unir las dos opiniones o posiciones que existe dentro de los pueblos indígenas y especialmente en el pueblo Shuar que ha sido un grupo que defiende la necesidad de que la minería se haga y pueda de alguna manera traer beneficios a la comunidad en cambio otra posición también que dice que no porque afectaría la naturaleza los derechos de los pueblos, yo creo que hay que encontrar un punto de equilibrio entre las dos posiciones, mi posición personal es que hay que juntar, hay que conciliar esas dos posiciones, yo no soy de la extrema de un lado ni del otro, siempre mi posición ha sido de dialogo abierto tanto para los que dicen no pero también para los que dicen sí, hay que conversar y sobre con el papel fundamental del estado que tiene que ser de encontrar este punto de equilibrio para favorecer realmente a toda la población.

E: ¿Cuál es la causa por la que usted toma esta decisión?

CW: No se puede desconocer la importancia que esta industria genera, la industria minera es a nivel mundial que ha aportado al desarrollo de la humanidad, pero también por supuesto ha afectado a muchos de los derechos de la naturaleza, pero no por eso podemos decir que no dejemos, que no hablemos del tema de la minera porque la política minera en todos los estados es política de estado, de hecho tiene que tratarse ese tema en algún momento, por eso mi posición siempre digo es abierta, no es cerrada hay mecanismos e instrumentos legales, constitucionales para por ejemplo consultar al pueblo para que la gente decida qué es lo que se puede hacer con el tema minero.

E: ¿Cree que la actitud de los dirigentes locales ha sido adecuada para abordar el tema de la minera?

CW: Yo creo que hay una falta de información, en ambos grupos si hablamos así, de los que dicen si a ciegas y los que dicen no a también a ciegas, yo creo que es necesario información, y con la información y conocimiento el pueblo puede tomar una mejor decisión porque hay un grupo de ecologistas, ambientalistas que son muy respetables a quien yo tengo mucha consideración pero muchas veces prevalecen solo los intereses ecologistas, también hay que entender cuáles son las expectativas de la gente que vive dentro de su territorio porque en una sociedad en los pueblos, en las comunidades como de Morona

Santiago donde hay un alto índice de pobreza muchas esa misma pobreza termina afectando a la misma naturaleza, la gente que está en condiciones de pobreza a veces son los que más afectan a la naturaleza, por eso habría que analizar con conocimiento e información

E: ¿Cuál es su opinión respecto a las personas dentro de su movimiento que están a favor o en contra de la minería?

CW: Bueno cada uno tiene su razón, tendrá sus motivaciones, yo no soy nadie para juzgar a los que dicen si a los que dicen no, simplemente repito creo que se necesita una mesa de diálogo para conciliar esas dos posiciones, pero pare esas dos posiciones que parece difícil pero allí es fundamental el papel del estado, pero también la sociedad y la ciudadanía organizada activa pueda ayudar que estos temas sean destrabados para que quede la minería en el suelo o para que se viabilice pero en términos de respeto a los derechos y la naturaleza y los seres humanos.

E: ¿Conoce usted cuantos proyectos mineros se realizan en la provincia de Morona Santiago?

CW: Bueno, sé que hay un poco más de 300 concesiones en nuestra provincia, que estén ya trabajando ya realmente no son muchos, son pocas que ya estén implementándose como tal, ósea todavía no podemos hablar nosotros de una minería intensiva acá en Morona Santiago, hay prospecciones que se están realizando que se yo por Transcutucú, por zona de Limón, Gualaquiza entonces todavía no podemos hablar realmente de una industria minera instalada acá, estamos en las primeras etapas de prospección.

E: ¿Desde su punto de vista, cual es la posición del estado respecto a la minería aquí en la provincia?

CW: Bueno el estado está utilizando toda su facultad para explotar la minería porque genera ingresos fiscales, entonces es entendible, sin embargo repito no ha habido desde mi punto de vista mayor ciproctividad del estado para lograr un dialogo mucho más directo con la ciudadanía, lo cual está generando conflictos y la ciudad en algunos lugar en, algún lugar del ecuador a utilizado mecanismos de la consulta popular por ejemplo, y la mayoría de la ciudadanía hay dicho que no, entonces creo que le falta más acción protagónica del estado, no solamente utilizando la fuerza cuando la oposición de la minería, o la posición anti minera empieza a manifestarse entonces es necesario más bien un diálogo democrático.

E: ¿Cuál es la posición del estado respecto a los movimientos indígenas, como describe usted a la mayoría, o los mayores retos o temas importantes entre el estado y los movimientos?

CW: ¿Cómo piensa el estado de los que están en contra? Yo creo que cada gobierno tiene su interpretación de aquello, acabamos de salir de una década donde los, llamémoslo ecologistas o anti mineros siempre fueron acusados como ecologistas infantiles, yo no comparto esta opinión, porque los grupos de los ciudadanos tiene el derecho de opinar a su manera creo que el estado repito tiene que fortalecer mar canales de dialogo con la ciudadanía, pienso que los movimientos que están en una posición anti minera tendrán sus motivaciones lo cual tiene que ser escuchado por el estado, y no se puede utilizar el tema minero con fines eminentemente políticos electorales, eso ha sucedido tanto los que están a favor como también los que están en contra políticamente resulta al menos aquí en Morona Santiago o ha resultado beneficioso para un movimiento político pero no tanto al movimiento indígena como tal, que son dos cosas totalmente diferentes, esa es la situación

E: ¿De qué manera cree usted que manejaron las empresas mineras, o que maneja las empresas mineras la injerencia en el territorio de Morona Santiago?

CW: Haber, mucha veces de acuerdo a la experiencia el estado ha encargado el papel a las concesiones, concesionarias mineras, el papel de dialogo, entonces dejan a las compañías para que sean ellos los que consulten, los que socialicen, yo pienso que debe ser el estado que consulte a la ciudadanía, no las empresas que ya están concesionadas, yo creo que eso, por ejemplo ese es el tema que hay que cambiar porque caso contrario, se genera un sistema de dependencia de la comunidad hacia la empresa minera y eso ha generado conflictos porque como decía antes, hay personas o familiar o comunidades que están en contra de la minera, pero hay otras que dicen que está bien que la minería venga aquí y genere fuentes de trabajo, entonces cuando el estado deja que la minería o las empresas mineras o concesionarias hagan el proceso de socialización, relacionamiento comunicatorio, etc. se crea una relación peligrosa para mí, de dependencia absoluta y muchas veces eso puede generar más conflicto entre las comunidades, por eso es necesario entender eso mejor, por eso para mí todavía la incidencia de las empresas mineras o minería en general no ha sido tan claro el papel que están jugando porque el estado no ha jugado su papel importante de ser el articularos de todo un proceso para generar una actividad económicamente importante para el desarrollo de los pueblos.

E: ¿Cómo evalúa la presencia de las empresas mineras en su territorio y porque?

CW: Bueno yo no puedo hablar de mi territorio, si puedo decir en los lugares donde están estas empresa, me rectifico en lo que acabo de decir, pienso que

ha habido esta relación más, los que tienen más poder económico frente a los más pobres, digo esto por ejemplo en Zona de Cordillera del Cóndor, donde algunas empresas tienen relacionamiento con algunas comunidades y claro, por ejemplo en la zona no hay una vía, entonces la gente tiene que entrar en avionetas entonces la empresa paga los vuelos para los dirigentes, para algunos socios de la comunidad y nada más, pero la ciudadanía o las comunidades siguen viviendo en una situación precaria, pienso que no ayuda a resolver el tema de fondo en lo económico, en lo cultura, en lo social, en lo educativo, para que el pueblo realmente sea fortalecido, entonces esos son los temas que muchas de las veces los mismos dirigentes no están en condiciones de asumir esa responsabilidad, porque los que dicen no, simplemente dicen no al diálogo, entonces no quieren entender ni quieren saber para poder defender a la gente, y los que dicen si, bueno, muchas veces aceptan regalos o cosas muy puntuales lo cual no resuelven el tema de fondo, yo creo que ahí es, repito es un tema que hay que se necesita articular más acciones, estado, sociedad y ciudadanía y las empresas mineras.

E: ¿Piensa que se debe rechazar por completo la minería?

CW: Yo no soy partidario que hay que decir no porque si, repito que hay que dialogar, que hay que entender el tema porque la ciudadanía es la que tiene que decidir a través de mecanismos como es la consulta popular si se realiza o no la actividad minera en el territorio.

E: ¿Piensa que habría solución pacífica en la relación entre los movimientos indígenas y las empresa minera, las empresas mineras?

CW: Pienso que sí, pienso que sí, siempre y cuando repito, si el estado asume el rol articulado no solamente impositor a la fuerza, sino cuando hay un rol realmente de donde se permita a la ciudadanía también actuar como un sujeto político económico, porque eso es lo que los pueblos indígenas han venido reclamando históricamente, pero cuando se le dice a la gente, sabe que deje sacar nomas porque de ahí vamos a darles beneficios, regalos, entonces eso no va a resolver.

E: ¿Considera justa las regalías y la reinversión de obra pública que las mineras y la provincia?

CW: Bueno, en Ecuador las regalías, las utilidades llegan a través del FISCO, pagan cierto porcentaje el 12% de las utilidades que van a para en el FISCO y luego se distribuyen a través del os GADs parroquiales, municipales y provinciales, por ejemplo es un tema que no se ha evaluado debidamente tampoco los pueblos indígenas, sus organizaciones muchas veces no tiene instrumentos para poder evaluar si esos fondos que llegan ya sea de las

mineras, petroleras, de toda la actividad extractivista, si realmente llega a beneficiar a las comunidades, porque en teoría y de acuerdo a la Ley esos fondos tienen que invertirse en agua potable, saneamiento ambiental, servicios básicos en general pero si vamos a las comunidades o a las ciudades o pueblos de la amazonia en general, donde hay actividad minera o cualquier otra actividad extractivista vemos que el nivel de pobreza sigue siendo alto, entonces algo está mal, no es solamente de responsabilidad de las mineras, las empresas, nosotros estamos pagando al estado, ahora el manejo y la inversión de esos fondos no son debidamente invertidos, ese es el tema de fondo que también hay que analizar, entonces no es que viene la minera y ya, el pueblo va a estar en una situación de desarrollo de alto nivel.

E: ¿Pero le parece justas o no le parecen?

CW: A mí me parece que no es justa, al menos desde la perspectiva de los pueblos indígenas, jamás ha sido justa ha sido injusta y ese es el reclamo constante, es un constante que todavía por eso los levantamientos como estamos viendo, el rechazo total porque ven que simplemente los va a perjudicar en todo el sentido de la palabra.

E: ¿Qué impacto ha generado la actividad minera en los territorios, económicos, políticos, social ambiental aquí en la provincia?

CW: Yo pienso que de alguna manera, algunas comunidades seguramente están beneficiadas en alguna infraestructura pequeña, sea social o deportiva pero de allí hablar de un impacto alto donde las comunidades tengan ya sostenibilidad de sus proyectos comunitarios, económicos, de salud, etcétera no hay todavía para decir si este es por ejemplo un modelo de gestión que ha favorecido a la comunidad para que puedan mejorar sus condiciones de vida, siempre hay, repito una relación más clientelar y frente a eso las fuerzas políticas aprovechan para sacar de la actividad minera para decir que todo está mal, entonces todo eso va en perjuicio de las comunidades de tal manera yo pienso que hay un tema, es un tema que hay que profundizar, debatir sin miedo, ósea no hay que esconder el tema de minería, pero como en Morona Santiago se ha manejado más políticamente, electoralmente algunos no quiere topar el tema, porque si se dice bueno al menos dialoguemos de la minería, la gente dice; bueno este es pro minero así que electoralmente no podemos dar el voto a este porque va a venir la minera, entonces son temas que seguramente muchos no quieren topar, pero yo pienso que este tema hay que seguir debatiéndolo.

E: ¿Usted piensa que hay alguna alternativa a la actividad minera?

CW: Siempre hay alternativas, no pienso tampoco que la minería, uno no sea para resolver la pobreza que existe en Morona Santiago, otras alternativas podemos pensar que se yo, turismo, ecoturismo hay otras alternativas económicas, pero para eso se necesita precisamente sentar y orientar el desarrollo de Morona Santiago, mirar que Morona Santiago solamente minería, creo que cierra las posibilidades de mirar otra opciones, yo creo que el tema productivo, el tema si productivo es fundamental tomar el turismo, tener las tantas que se pueden hacer acá, pero tampoco podemos desconocer como política de estado siempre está presente y si eso también puede ser parte de todo un proceso integrador de desarrollo, creo que va bien para la gente deberíamos analizar desde esa perspectiva.

E: Y para terminar, ¿nos puede contar un poquito usted, en que carteras de estado a estado usted? ¿Usted fue alcalde de Taisha, en que otras instituciones ha estado, como ha sido participe en la política?

CW: Bueno, antes de ser alcalde que fue en el 2009 – 2014 yo fui consultor de Naciones Unidas, para las Naciones Unidad y también para algunas Organizaciones No Gubernamentales, la fundación HANNS SEIDEL de Alemania también el Centro de Derechos Económicos y Sociales, trabaje también para la Defensoría del Pueblo, también un poco en los últimos años estuve 6 meses en el Consejo de Participación Ciudadana, pero mi trabajo ha sido mucho más independiente no? más desde la ciudadanía así que, no he estado en ningún ministerio del estado, prefiero estar así, desde la ciudadanía puedo aportar estar mucho mejor.

E: Muchísimas Gracias

CW: No, gracias a usted

8. Anexo 8: Entrevista 6.

Lugar: Macas, Morona Santiago.

Fecha: 26 de Mayo del 2019

*E: Entrevistado

*A: Anonimo.

E: ¿Cuántos años tiene y en dónde vive usted?

Anónimo: Respuesta Anónima.

E: ¿De dónde es usted?

A: Respuesta Anónima

E: ¿Cuántos años vive en la ciudad de Macas?

A: Vivo en la ciudad de Macas cuarenta años más cuatro meses.

E: ¿De qué étnica se considera usted?

A: Mestizo

E: ¿Ha tenido la oportunidad de estudiar, que título tal vez tiene usted?

A: Yo soy Ingeniero Civil.

Ahora sí empezamos con las preguntas:

E: ¿Tal vez pertenece usted a algún movimiento indígena?

A: No.

E: ¿Cuál ha sido tal vez su posición frente a la minería aquí en la provincia de Morona Santiago?

A: Bueno yo he podido ver situación minera exclusivamente, bueno de la explotación de los recursos naturales están el subsuelo especialmente, he podido mirar desde los dos puntos de la ciudadanía y también desde la función que yo he representado aquí.

E: ¿Qué funciones ha representado aquí en la Provincia?

A: He estado en el Ministerio de Obras Públicas, he sido Alcalde del Cantón Morona y he sido Gobernador. Entonces a raíz de las funciones que en que puedo ejercer ese podrido de tener un criterio más o menos propio sobre el tema de la minería. Yo pienso y con mucho respeto lo digo, porque yo respeto el pensamiento de los demás también. Yo sí creo, que pensando de manera responsable, el país o el gobierno debería de aprovechar los recursos del subsuelo, en este caso hablando del tema de la minería, tenemos que echar mano al recurso minero por qué razón, porque nuestro país no es un país industrializado no es un país del primer mundo, más bien es un país del tercer mundo, en definitiva es un país que no tiene recursos o materia prima o productos para exportar no tiene mucho. Entonces, cual sería el modo de sobrevivir, es con la explotación de los recursos naturales que la naturaleza en todo caso ha sido generosa con nosotros en el campo de la minería y el petróleo y obviamente también tema hidroeléctrico. Y, siendo un país del tercer mundo nos consideramos un país pobre, por lo tanto para subsistir o para que el país subsiste o beneficio o puedan servir mejor a sus habitantes es buscando la mejor manera y de manera totalmente responsable, en este caso

sería lo que tenemos a mano, no puede vivirse alguien pobre sentados sobre sobre minas de oro, así hay un refrán que dice.

Entonces esa es mi percepción, obviamente, que el recurso minero tiene que venir acompañado, ósea la explotación de recurso minero tiene que venir acompañado, de manera totalmente radical, rígida, del respeto a las mitigaciones ambientales, del respeto a las leyes ambientales, que ahora tenemos unas leyes que ya tienen contexto inclusive mundial, por el respeto al medio ambiente, especialmente a las fuentes naturales de agua y otros aspectos que tienen que ver con ello, entonces tres cosas serían, el respeto o la mitigación de los impactos ambientales generados, que generan explotación minera, la distribución equitativa de los recursos y a quienes y en donde y finalmente la compensación justa a aquellas personas que serían afectados por la explotaciones mineras, como es el del uso del suelo y algunas personas tienen que de alguna forma, por el hecho de que son propietarios de suelos en donde se hace explotación, tiene que ser compensados una manera totalmente justa.

E: ¿Qué le hace poner a usted ante esta posición sobre la minería?

A: Me hace poner, que debo ser un ciudadano responsable y todos tenemos, lo que pasa en nuestros hogares, el padre de familia para poder dar de comer a sus hijos tiene que buscar la forma como, la forma legal como conseguir los recursos para eso, para mantener la familia y aquí el gobierno para mantener a sus habitantes, a los dieciséis millones de ecuatorianos tienen que de manera totalmente responsable y objetiva buscar la manera cómo explotar los recursos propios para poder subsistir.

E: ¿Cree que la actitud de los dirigentes locales o de las autoridades ha sido la adecuada para abordar el tema sobre la minería?

A: No. Definitivamente no, ahí hay un tema que lamentablemente en la parte política que ahora se va, se va dañando peor, porque en la política utilizan todos los temas delicados, y este tema de la minería por el tema de que afecta a las fuentes de agua, es un tema totalmente sensible, y obviamente a cualquier dirigente, así no esté de acuerdo, le conviene en tiempos de políticas decir que está en contra la explotación minera para quedar bien con la opinión en cierto modo no bien informada de la ciudadanía que aparentemente estaría en contra de la explotación minera por el tema de las afecciones a las fuentes de agua especialmente.

E: ¿Cuál es su opinión respecto a las personas que están dentro de los movimientos que están a favor o en contra de la minería?

A: La opinión, es que si son dirigentes que están inmersos en el tema políticos, no lo van hacer de manera responsable, sino más bien de acuerdo a su beneficio personal, a su beneficio de la parte en la que ellos está inmerso de la política, porque a través de temas sensibles como estos, se puede llegar a afectar a que la gente piense o acepte de buena manera el tema minero, porque les hacen ver dentro de un escenario totalmente terrorífico, si cabe el término, al poner en el extremo, las afecciones ambientales, cuando realmente sí pueden ellos mismos socializar y decir es bueno, pero hay que hacer lo otro, hay que hacer el respeto a las leyes mineras.

E: ¿Conoce usted cuántos proyectos o concesiones mineras hay en la Provincia de Morona Santiago?

A: En la provincia de Morona Santiago, haber, las concesiones mineras las más grandes, conozco es la de Pananza, Pananza San Carlos y el resto de concesiones mineras son de menor escala, el tema de Pananza San Carlos es el más grande, no sólo del Ecuador, sino es uno de los cuatro más grandes de Latinoamérica, que va a producir aproximadamente 10.000.000 de millones de libras de cobre y eso está en etapa de exploración, de otras concesiones mineras no conozco, recibí específicamente que haya en Morona Santiago, además de aquellas que son concesionadas a los mineros artesanales y a aquellas minas que tienen o poca relevancia en el cantón, Gualaquiza, en el cantón Limón Indanza, en Méndez, sí, pero esas son de oro, la que le hablo yo la de Pananza es de cobre.

E: ¿Desde su punto de vista la posición del estado respecto a la minería?

A: Bueno el estado, está tomando una decisión responsable con el país, a pesar de que es un tema delicado sensible y provoca reacción, el gobierno lo tiene que hacer y lo está haciendo de manera, de manera muy valiente, en el sentido de que esto puede provocar inclusive una reacción en cadena, porque esto de la antimateria va creciendo y eso va creciendo es por la actitud no responsable con el país de ciertos dirigentes, que valiéndose del tema político, repito, están insertándose dentro las comunidades para que ellos sigan mal informados.

E: ¿Cuál es la posición del estado respecto a los movimientos indígenas?

A: Bueno el estado, yo pienso que hablando del gobierno anterior y del actual, puede ser interpretados los problemas que habido, que habido abuso de parte del estado, más bien no ha sido así. Más bien, me parece que ha habido, más bien deficiencias puntuales con respecto a determinados temas, que han sido utilizados por ciertos dirigentes para ponerles en contra del gobierno. El estado está actuando bien, el problema es y eso yo también lo tengo que reconocer, el

problema es de que no ha habido una socialización de verdad y de eso se han aprovechado los dirigentes políticos para que la gente siga desinformada, aquí tiene que haber una socialización muy responsable y tenaz y persistente, de parte del estado, de parte incluso de las empresas, de las empresas que tienen concesionado el territorio minero hablemos y también de la gente que sí está en favor de la minería, hay gente sí está a favor de la minería por tantos beneficios, que inclusive de manera directa ya se está viendo, porque son fuentes de trabajo que hacen mucha falta, inclusive como el estado no tiene otro recurso económico a donde recurrir para solventar problemas de especialmente de necesidades básicas de sectores rurales, está aprovechando también de las regalías anticipadas, en este caso de la minería. Entonces aquí si habido mala interpretación de que habido abuso de parte del estado, abusando del poder y todo eso, ha habido desalojos, que eso también hay que decirlo también con frontalidad, de que en el tema de desalojos, es un tema legal, porque no es que se está desalojando de sus casas, sino más bien aprovechándose del tema sensible ciertas comunidades aquí en nuestra provincia han invadido terrenos, que obviamente en donde están asentadas las minas y esos terrenos invadidos tienen dueño propio y tiene escrituras de parte del estado, por tanto entre legales, cuando alguien invade una propiedad privada, el dueño lo lógico que tiene que hacer es pedir ayuda, pedir ayuda para que salgan, y bueno aquí no se ha suscitado ventajosamente situaciones muy graves, graves, a pesar de que si han habido puntuales como el caso de Pananza, cuando hubo el enfrentamiento, fallecieron, bueno un policía, otro que también parece está en estado crítico y habido lesiones a miembros del ejército y miembro de la policía. Ósea salvando eso, realmente no, no ha habido un abuso total como algunos medios de prensa tratan de hacer llegar a la opinión popular.

E: ¿Cómo describe usted los mayores retos o temas importantes entre el estado y los movimientos indígenas?

A: El reto más importante que el estado tiene que asumir, lo asumido a medias o quizá de medias para abajo, repito la socialización no se ha hecho bien. Y ahora el reto es tomar con fuerza totalmente apegada a la ley para que no haya así mismo la interpretación de este existiendo abusos de parte del estado pero muy apegados totalmente a ley y llegando a todos los rincones de las comunidades, a donde tiene que llegar, la empresa o la compañía o el dueño de la concesión minera y también el estado y a su vez tiene que verse la forma de buscar un diálogo sentados en una mesa de diálogo con los dirigentes para llegar a puntos concretos, obviamente la gente lo que, lo que se queja, y de eso es lo que se valen todos los acontecimientos que viven, se queja es de que, tenemos el pésimo referente de la explotación petrolera, el oriente norte de donde ha salido el petróleo y de donde sigue saliendo, no ha sido totalmente

compensado como debe ser, inclusive han afecciones totalmente graves, al ambiente, al agua, al bosque, a los ríos, que no han sido todavía subsanados, y lo que es más, la distribución del dinero, es justo que sí, en una determinada localidad existe la explotación minera, tiene que para ese sector llegar la distribución de las utilidades con mayor cantidad o mayor proporción, hablemos, y eso no ha existido, entonces ese referente se lleva la gente y dice no, y siempre le ponen de ejemplo al oriente norte con la explotación petrolera, y se cree que la explotación minera también va a ser igual. Entonces en ese sentido al estado le falta socializar bastante y a los habitantes a la ciudadanía es la toma de posesión de una situación responsable frente al país, frente a las bondades de lo que se nos viene y frente más que todo a los problemas que suscitan por oponerse ciegamente a una explotación.

E: ¿De qué manera cree usted que manejaron o manejan las empresas mineras la injerencia en el territorio de nuestra provincia?

A: Eso también no ha existido un manejo adecuado, no se ha hecho una planificación, porque ese manejo tenía que haber sido coordinado con el estado y no habido tal cosa, si han hecho un manejo, pero a su manera, en cierto modo percibo yo que ha habido un clientelar, a determinados grupos y otros grupos no, cuando realmente si es que se trata de crear fuentes de trabajo y a quienes debería de otorgarse es esas fuentes de trabajo es a la gente del lugar, buen en ese andarivel si están actuando las empresas, pero a ellos les falta mayor empeño en llegar si es posible a cada rincón de los puntos o de las partes donde existen o están dentro del área de concesión para que la gente vaya aceptando poco a poco, no es un tema fácil.

E: ¿Cómo evaluó usted la presencia de las empresas mineras en el territorio y porque?

A: Más o menos es parecido a la pregunta anterior, se habla, no me consta a mí, pero se habla de que habido, si habido abusos, cuando, por ejemplo, me refiero a la empresa, a la empresa china, dicen que habido maltrato de parte de los dueños o de los dirigentes o de los empresarios hablemos en términos generales, especialmente a los trabajadores, no les dan el trato adecuado, inclusive también la remuneración no es la adecuada, y más que todo en la parte del comportamiento, porque se necesita motivarles más bien, antes que tratar de explotarles, suena que hay eso en algunas partes, no he podido constatar, pero eso es lo que se dice, espero que no sea tan cierto, pero a lo mejor si existe algo de realidad a eso, eso tiene que mejorar las empresas, si bien es cierto que dentro de la Ley contempla que si es posible el ciento por ciento del personal no calificado para los trabajos que se van a realizar en

estas concesiones debe ser nacional, tiene que tratar de ser del lugar donde está ubicado o de sus alrededores.

E: ¿Piensa que se debe rechazar por completo la minería?

A: No

E: ¿Porque?

A: Sería una opinión, ósea una actitud totalmente irresponsable, vuelvo a repetir, nuestro país es un país pobre, y un país pobre para tratar de sobrevivir es como un lugar pobre, tiene que tratar de sobrevivir, el padre de familia no puede ir a robar para poder llevar el alimento para sus hijos, entonces el papel del gobierno es algo similar, y la posición de los ciudadanos tiene que es totalmente compatible con la posición del estable, corresponsable, porque no sacamos nada tomando una actitud contraria, si eso no va a conducir hacia una bien positivo, hacia una situación positiva.

E: ¿Piensa que habría solución pacífica en relación entre los movimientos indígenas y las empresas mineras?

A: Sí, yo creo que sí, no es tarea fácil ni tampoco de corto tiempo o de corto plazo, pero sí, sí va a ver, lo ha dicho la historia a lo largo de los tiempos, por ejemplo cuando se hablaba de la explotación de la mina de cobre que se está haciendo allá en Tundaima en la provincia de Zamora, hace muchos años atrás eso estaba en pañales, parece que la relación entre la parte de los habitantes de la zona y del estado o de la empresa, era totalmente chocante, que no había combatividad, sin embargo ahora ya de alguna forma con la motivación de creación de fuentes de trabajo y con la motivación de inversión de las regalías anticipadas para obras básicas como alcantarillado, agua potable, viabilidad, estaría viéndose en esas partes en dónde estoy mencionando y ya la gente va entendiendo y va poniendo un poco más al lado del estado en este caso para desarrollar este campo.

E: ¿Considera justas las regalías y la reinversión de obra pública que se hace?

A: Sé que todavía no están aplicando el reglamento que dice la Ley de Minería, a pesar de que ya por ejemplo aquí en Morona Santiago, han existido ya como regalías por parte de la explotación minera un valor de unos 50 millones de dólares que se han invertido por parte de Ecuador Estratégico. Sin embargo falta mucho por hacer, en la parte de la provincia de Zamora en donde está la empresa minera del sector Tundaima, que ya han empezado la fase dura de la explotación ahí sí habido una inversión más fuerte, conozco que en la provincia de Zamora Chinchipe ha habido una inversión que supera los 90 y 100 millones de dólares, una inversión justamente en base de las regalías anticipadas, de la

explotación minera, yo creo que eso sí va a ser un punto positivo, porque las empresas no pueden dejar de sujetarse a lo que dice la ley reglamentos de la minería.

E: ¿Qué impacto ha generado la actividad minera en nuestros territorios?

A: Bueno, en nuestro territorio no tenemos aún la experiencia que tienen otros países como el Perú, Chile, Bolivia, que si habido en el caso de Perú y Bolivia especialmente, habido bastante afección al medio ambiente, en el caso nuestro se está sintiendo, es un poco ahí en la parte ya directamente, donde se está haciendo, se está interviniendo en el lugar mismo donde está el yacimiento, obviamente se deforesta el bosque en ese sector, y eso obviamente es una afección, claro que va a ser compensada de otra forma, pero no tenemos todavía una afección así como que sea en gran escala y tenga que preocuparnos o mantenernos totalmente preocupados de eso, las empresas tienen que estar atentas al cumplimiento de las normas ambientales.

E: ¿Piensa que hay alternativas de la actividad minera?

A: No le veo, bueno tenemos las otras dos alternativas, bueno el petróleo siempre va a seguirse explotando, porque ese es el recursos que nos ha estado dando o sirviendo para nuestra economía.

E: ¿Pero en nuestra provincia?

A: Se habla de la alternativa turística, y ahí si me toca decir la verdad, no habido un incentivo al sector turístico, como para decir vea, en vez de explotar la mina, estamos recibiendo esto y esto nos está generando riquezas para el país, obviamente quienes tienen o tenemos algún recurso turístico que estamos explotando pero a baja escala nomas, eso se lo está haciendo con recursos propios, y muy poca ayuda venida por parte del estado, como para decir vea, ésta es la alternativa y ya estamos demostrando que es lo que tenemos que hacer si es que no se hace la explotación minera, ese sería, ese sería, como hay países como Costa Rica, hay otros países de Centro América, que utilizan y están avanzados en el tema, pero aquí todavía no se siente eso, al menos en nuestra provincia no, puede ser que en las provincias del norte alguna cosa sí, pero acá no se ha sentido aún.

