



FACULTAD DE CIENCIAS ECONÓMICAS Y ADMINISTRATIVAS

LA CONCENTRACIÓN PRODUCTIVA COMO DETERMINANTE DE LA  
OFERTA DE CRÉDITO EN AMÉRICA LATINA PARA EL PERIODO  
2004 - 2016

Trabajo de Titulación presentado en conformidad con los requisitos  
establecidos para optar por el título de Economía

Profesora Guía

León Padilla Calderón

Autor

Pablo Nicolás Barriga Coronel

Año

2019

## DECLARACIÓN DEL PROFESOR GUÍA

"Declaro haber dirigido el trabajo, La Concentración Productiva como determinante de la Oferta de crédito en América Latina para el período 2004-2016, a través de reuniones periódicas con el estudiante Pablo Nicolás Barriga Coronel, en el semestre 2019-1, orientando sus conocimientos y competencias para un eficiente desarrollo del tema escogido y dando cumplimiento a todas las disposiciones vigentes que regulan los Trabajos de Titulación".

---

León Trosky Padilla Calderón

1722229885

## DECLARACIÓN DEL PROFESOR CORRECTOR

"Declaro haber revisado este trabajo, La Concentración Productiva como determinante de la Oferta de crédito en América Latina para el período 2004-2016 de Pablo Nicolás Barriga Coronel, en el semestre 2019-1, dando cumplimiento a todas las disposiciones vigentes que regulan los Trabajos de Titulación".

---

Sara Jayne Carrington

0151477551

## DECLARACIÓN DE AUTORÍA DEL ESTUDIANTE

“Declaro que este trabajo es original, de mi autoría, que se han citado las fuentes correspondientes y que en su ejecución se respetaron las disposiciones legales que protegen los derechos de autor vigentes.”

---

Pablo Nicolás Barriga Coronel

1715825434

## AGRADECIMIENTOS

A Dios por darme la vida. A mis padres por su apoyo y amor incondicional en cada etapa de mi vida. A mi hermana Gabriela por ser mi compañera de vida. A Alejandra por su cariño y compañía durante mi vida universitaria. A Patricio Vivero por ser un gran profesor y coordinador de la carrera. A mi tutor León Padilla por su tutela en el desarrollo de esta investigación.

## DEDICATORIA

A mis padres por su confianza depositada en mí, por darme la oportunidad de estudiar y por ser un apoyo constante. A mi hermana Gabriela por ser incondicional conmigo.

## RESUMEN

El crédito en los países latinoamericanos se emplea como un mecanismo de financiamiento de nuevos emprendimientos, empresas e industrias, permitiendo el desarrollo de encadenamientos productivos en las economías. A su vez, la región latinoamericana se ha caracterizado por mantener una producción concentrada en determinados sectores económicos. Por consiguiente, esta investigación basa su propósito en determinar si existe relación entre la concentración productiva, medida a través del índice Herfindahl-Hirschman, y la aceleración de la oferta de crédito en América Latina. Para lo cual, se empleó un modelo de datos de panel para quince economías representativas de la región en el periodo 2004 – 2016. De acuerdo con los resultados, la concentración productiva de las economías latinoamericanas desacelera la oferta de crédito en la región.

**Palabras Clave:** Oferta de crédito, Concentración productiva, Índice Herfindahl-Hirschman

## **ABSTRACT**

Credit in Latin American countries is used as a financing mechanism for new ventures, companies and industries, allowing the development of productive linkages in economies. In turn, the Latin American region has been characterized by maintaining a concentrated production in certain economic sectors. Therefore, this research bases its purpose on determining if there is a relationship between productive concentration, measured through the Herfindahl-Hirschman index, and the acceleration of the supply of credit in Latin America. To this end, a panel data model was used for fifteen representative economies of the region in the period 2004-2016. According to the results, the productive concentration of Latin American economies slows down the supply of credit in the region.

**Key Words:** Credit supply, Productive concentration, Herfindahl-Hirschman Index.



## ÍNDICE

I. INTRODUCCIÓN .....	1
II. MARCO TEÓRICO.....	2
2.1 El sistema financiero y los bancos .....	2
2.2 Riesgo bancario.....	6
III. CONTEXTO .....	10
3.1 Volumen de crédito en América Latina .....	10
IV. METODOLOGÍA .....	16
V. RESULTADOS .....	22
VI. CONCLUSIONES Y RECOMENDACIONES .....	23
REFERENCIAS.....	26

## I. INTRODUCCIÓN

La estructura productiva de la región latinoamericana presenta, históricamente, una concentración en sectores económicos que generan un escaso valor agregado en los bienes producidos. De acuerdo con Pérez (2016), en presencia de centralización productiva, se entorpece la creación de nuevas empresas o industrias que permitan viabilizar los engranajes y encadenamientos productivos. Esta concentración productiva repercute en el sistema financiero, pues, los bancos destinan los créditos a los sectores más representativos de la economía, generándose un riesgo conocido como concentración sectorial de créditos (Hibbeln, 2010). Para gestionar y minimizar el riesgo por concentración, las instituciones bancarias realizan acciones que impactan en el otorgamiento de créditos (Duellmann, 2006).

El propósito de esta investigación es determinar si la concentración productiva afecta al volumen de crédito en América Latina. Se tomó como muestra a nueve países suramericanos (Argentina, Bolivia, Brasil, Chile, Colombia, Ecuador, Paraguay, Uruguay y Perú) y seis países centroamericanos (México, Costa Rica, Guatemala, Panamá, Honduras y Nicaragua), durante el periodo 2004 – 2016. Para establecer la relación entre volumen de crédito y concentración productiva, se empleó un modelo de panel de datos con frecuencia anual, donde la variable dependiente es el volumen de crédito real y las variables de control son el PIB, depósitos a la vista, tasa de interés, precio del petróleo, expresadas en términos reales, y una variable de concentración, calculada mediante el índice Herfindahl-Hirschman.

La investigación está organizada en cuatro secciones. En la primera sección se plantean las discusiones teóricas que respaldan la relación entre la estructura productiva y las decisiones de colocación de créditos a partir de la gestión de intermediación que realizan los bancos. La sección siguiente corresponde al contexto, en la que se evidencia el comportamiento del crédito y la estructura productiva de la región latinoamericana en el periodo 2004 – 2016. La sección tercera corresponde a la metodología y resultados, en donde se expone el

modelo econométrico empleado para demostrar el impacto de la estructura productiva en el otorgamiento de crédito en la región. Por último, se presenta el apartado de conclusiones y recomendaciones que se obtuvieron de los resultados de la investigación.

## **II. MARCO TEÓRICO**

### **2.1 El sistema financiero y los bancos**

El sistema financiero es el conjunto de entidades que, a través de mercados financieros, tienen como función la generación, captación y dirección del ahorro de una economía provenientes de los agentes superavitarios, hacia los agentes deficitarios (Freixas y Rochet, 1997). Este proceso es realizado por intermediarios financieros, tanto públicos como privados, encargados de facilitar la transferencia eficiente de los recursos, los cuales se clasifican en: cooperativas, mutualistas, cajas de ahorro y bancos (Rodríguez, 1996). De acuerdo con Padilla y Fenton (2013), las instituciones bancarias son los intermediarios financieros más relevantes del sistema por la liquidez que aportan a una economía, a través del efecto multiplicador del dinero. En la misma línea, Mishkin (2007) demostró que, los bancos son los intermediarios financieros que mejor distribuyen los recursos entre los agentes gracias a sus economías de escala, cumpliendo con funciones específicas.

Para el cumplimiento del rol de intermediación que adoptan los bancos, éstos deben especializarse en algunas actividades que facilitan este proceso de asignación y captación de recursos. Acorde con la sistematización realizada por Levine (1997), las especializaciones de los bancos son: (1) gestión del riesgo, (2) recopilación de información, (3) reducción de costos de agencia y (4) transformación de activos.

Respecto a la primera especialización, la gestión del riesgo se refiere a las acciones que los bancos realizan para minimizar el riesgo proveniente de sus operaciones, a través de la creación de provisiones o diversificación de la cartera

(Bencivenga y Smith, 1991). El cumplimiento de esta función permite a los bancos mejorar su manejo administrativo al obtener mayores retornos y evitar problemas financieros en las economías (Audretsch, Werner y Magahaonkar, 2009). La segunda especialización, se refiere a la reducción de asimetrías de información entre prestamistas y prestatarios. Debido a que los agentes no revelan toda la información (Akerlof, 1970), los acreedores no distinguen a los demandantes de crédito que presentan una mayor probabilidad de impago. Por lo tanto, la ejecución de esta función reduce el riesgo por incumplimiento de créditos y permite una canalización eficiente de los recursos desde el sistema financiero hacia los sectores productivos (Levine, 1997). La tercera función, la reducción de costos de agencia, se refiere a la minimización de los costos necesarios en supervisión que los bancos realizan para asegurarse el cumplimiento de las obligaciones adquiridas por los prestatarios (Rajan y Zingales, 1998). La reducción de estos costos es posible porque los bancos realizan economías escala en sus operaciones, permitiendo mayores beneficios a estos intermediarios financieros. Finalmente, la transformación de activos es la capacidad bancaria que transforma los ahorros de los agentes superavitarios en recursos que financian a los agentes deficitarios (Sirri y Tufano, 1995). Esta transformación de activos financieros, realizada por los bancos, es en plazo, monto y riesgo (Catarineu y Perez, 2008). Esta competencia permite a los bancos asignar de manera eficiente los recursos, a través del crédito, hacia los agentes que realicen actividades de producción o consumo (Greenwood y Jovanic, 1990). Además, este proceso vincula tanto a los prestamistas como a los prestatarios, a través de un mercado de crédito (Levine, 1997).

En ese sentido, el mercado de crédito funciona de la interacción entre demanda y oferta de crédito, donde la tasa de interés es el precio que equilibra este mercado (Wojnilower, 1985).

Por un lado, la demanda de crédito se compone de agentes que desean mantener un consumo estable en el tiempo y empresas que desean incrementar sus niveles de inversión (Pazarbasioglu, 2003). Dentro de los principales determinantes de la demanda de crédito se encuentran: la actividad económica,

el nivel de ingresos, las expectativas y la tasa de interés (Mochón y Beker, 1997; Wosko, 2015).

La actividad económica presenta una relación positiva con la demanda de crédito puesto que, según King y Plosser (2001), si una economía crece, la masa monetaria y los salarios aumentan, dando como resultado una mayor capacidad de endeudamiento por parte de los individuos. Además, existen actividades productivas que demandan elevados niveles de crédito, debido al capital de trabajo necesario (Rodríguez y Gómez, 2002). El nivel de ingresos es un determinante que mantiene una relación positiva con la demanda de crédito en virtud de que, si un agente presenta mayores ingresos, su demanda de crédito aumenta para satisfacer el incremento en el consumo (Wosko, 2015). Según Akerlof y Shiller (2009), las expectativas son determinantes de la demanda de crédito porque, las decisiones de consumo o inversión por parte de los agentes económicos obedecen a olas de optimismo o pesimismo provenientes de la confianza e incertidumbre. Finalmente, la tasa de interés mantiene una relación inversa con la demanda de crédito puesto que representa el costo de endeudamiento y también define la preferencia intertemporal de los individuos para consumir o ahorrar (Friedman, 1953; Dominguez y Naranjo, 2009).

Por otro lado, la oferta de crédito se compone de intermediarios financieros que invierten recursos en una economía con la finalidad de obtener la mejor combinación entre rentabilidad y riesgo (Pazarbasioglu, 2003). Los recursos que manejan los intermediarios financieros, específicamente los bancos, provienen de los ahorros y depósitos del público. Estos recursos pueden ser prestados, a corto, mediano o largo plazo, a entidades públicas, privadas o particulares (Rodríguez, 1996). Suarez (1992) definió a este proceso de colocación de recursos como oferta de crédito bancario. Según Alexander y Caramassa (1994); Suarez (1992); Hicks (1997) y Holub, Nyklíček y Pavel (2014), los determinantes de la oferta de crédito son: la actividad económica, los depósitos a la vista, las expectativas y la tasa de interés.

La actividad económica es determinante en la oferta de crédito dado que, si ésta aumenta, se reduce la probabilidad que los prestatarios incumplan con sus

obligaciones y como consecuencia, los bancos disminuyen las reservas para incrementar la colocación de créditos (Bernanke y Gertler, 1986). Blinder (1987) demostró que, cuando la actividad económica es favorable, los bancos incrementan su volumen de crédito como derivación del aumento de los depósitos por parte del público. Este proceso es posible, según King (1986), pues los depósitos a la vista son considerados por los agentes como una fuente de reserva de riqueza y por los bancos como la principal fuente de liquidez para aumentar la colocación de crédito. De esta manera, existe de una relación directa entre los depósitos y el volumen de crédito (Murcia y Piñeros, 2006).

Respecto a las expectativas como determinante de la oferta de crédito, Hirshleifer y Yu (2012) aseguran que éstas se forman de manera adaptativas, es decir, según la predicción derivada de una relación funcional dinámica suponen que, acontecimientos ocurridos en el pasado se cumplirán en el futuro. Los acreedores consideran que las expectativas les permiten crear predicciones acerca del desenvolvimiento de la economía en un periodo de tiempo y decidir si es conveniente incrementar o no la colocación de créditos en una economía (King y Plosser 2001).

Por último, Bustamante (2005) sostiene que, en la oferta de crédito, la tasa de interés afecta tanto la rentabilidad como el riesgo que asume un acreedor. Desde la perspectiva de rentabilidad, la relación es positiva con la oferta de crédito porque representa el beneficio que puede alcanzar un intermediario financiero (Domínguez y Naranjo, 2009). En contraste, la tasa de interés analizada como representación del riesgo, presenta una relación ambigua con la oferta de crédito considerando que, depende de la disposición de un intermediario financiero a asumir riesgos para incrementar el crédito (Freimer y Gordon, 1965). Mientras que, Stiglitz y Weiss (1981) demostraron que la relación entre la oferta de crédito y la tasa de interés no siempre presenta una relación directa, puesto que, cuando la tasa de interés excede el punto máximo al que los acreedores están dispuestos a afrontar riesgos, la relación se invierte. A esta relación inversa los autores la denominaron como “racionamiento de crédito”.

## 2.2 Riesgo bancario

Como se mencionó anteriormente, una de las funciones bancarias es la gestión del riesgo. En consecuencia, el riesgo en el contexto bancario es la probabilidad de incurrir en pérdidas (Düllmann y Masschelein, 2007). Pyle (1997) demostró que, las principales fuentes de riesgo bancario son el riesgo de mercado, riesgo operacional y riesgo de crédito.

El riesgo de mercado es la variación en el valor de una cartera debido a la variabilidad en los factores económicos subyacentes como las tasas de interés, los tipos de cambio y los precios internacionales de los *commodities* (Jahn, Memmel y Pfingsten, 2013). El riesgo operacional es el riesgo de posibles efectos adversos sobre el resultado financiero del banco por efecto de fallas en procedimientos y procesos internos, omisiones (intencionales o no) en el trabajo de los empleados, así como errores cometidos en transacciones (López, 2004). Por último, el riesgo de crédito es la variación del valor de la cartera por el incumplimiento de la contraparte en las obligaciones adquiridas (Martin y Wilde, 2002).

Skridulyté y Freitakas (2012) demostraron que el riesgo de crédito es la principal fuente de exposición que las instituciones bancarias asumen, dado que, como menciona York (2007), el otorgamiento de crédito es el servicio financiero que mayor beneficio económico representa para un banco.

El Comité de Basilea II (2006) estableció que el riesgo de crédito en la cartera surge por el riesgo del entorno económico y el riesgo de concentración. El primero, el riesgo del entorno económico, proviene por cambios macroeconómicos y financieros inesperados que afectan la capacidad de pago de los prestatarios (Gordy, 2003). En este sentido Vasicek (2002) argumentó que el cumplimiento de las obligaciones financieras por parte de los prestatarios está determinado por el contexto económico y financiero en el que se desempeñan sus operaciones. El segundo, el riesgo de concentración, surge por la distribución asimétrica de la cartera entre los prestatarios (concentración de créditos en relativamente pocos prestatarios) o entre sectores industriales

(concentración sectorial) (Skridulytė y Freitakas, 2012). La concentración sectorial de créditos expone a las instituciones bancarias, pues, si los factores de riesgo que afectan a un sector económico cambian negativamente, todos los prestatarios pertenecientes a ese sector experimentarán dificultades para cubrir sus obligaciones financieras, por consiguiente, los bancos enfrentarán una gran pérdida inesperada por impago de créditos (Kuodis, 2010; Adams y Leah, 2006; Fiori, Foglia y Lanotti, 2006). Por el contrario, cuando un banco presenta una cartera de créditos diversificada, el valor esperado del incumplimiento de pago por parte de los prestatarios, se va a concentrar en el valor de la pérdida promedio (Figura 1). En otras palabras, a medida que una cartera presenta una mayor diversificación, la varianza del riesgo de impago de la cartera disminuye, lo que indudablemente representa un menor riesgo para el manejo bancario (Albarrán, 2012). Esta relación ocurre por la propiedad de la ley de los grandes números<sup>1</sup>.



Figura 1. El riesgo por concentración sectorial de créditos

Adaptado de: Albarrán, 2012.

<sup>1</sup> Cuando se tiene una base más grande, el valor esperado se concentra alrededor de la media (Pérez, 2017).

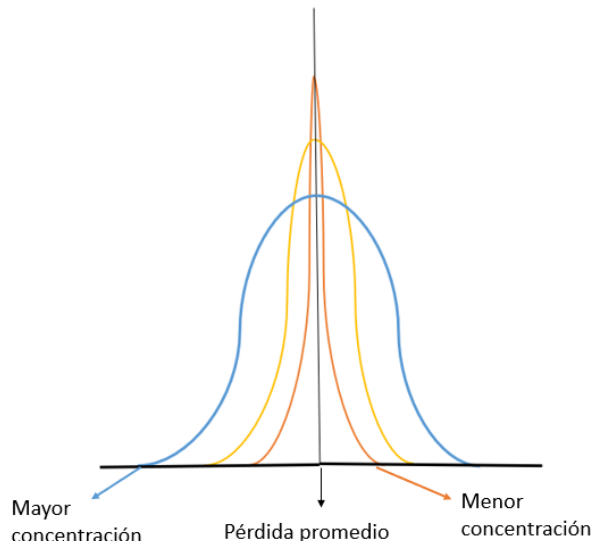

Para evitar el riesgo de concentración, los bancos deben, por un lado, fijar límites a la concentración de créditos (Figura 2) y, por otro lado, medir<sup>2</sup> el riesgo de la cartera por sectores económicos de un país para mantener un manejo responsable de la institución y de los recursos depositados por los agentes, como lo está dispuesto en la regulación de Basilea III (BCBS, 2006; Duellmann, 2006; Bonti et al, 2006).



Figura 2. Límites a la concentración

Adaptado de: BCBS, 2006.

Sin embargo, la concentración sectorial de créditos surge como resultado de las características de la estructura productiva de un país en un periodo de tiempo determinado, por lo tanto, los bancos, al financiar una economía que presenta una producción centralizada en ciertos sectores económicos, implícitamente están condicionados a concentrar su cartera de créditos (Hibbeln, 2010). Lütkebohmert (2009) demostró que las instituciones bancarias adecuan su cartera de créditos a partir del esquema productivo de un país. Es decir, la composición de la cartera del banco está correlacionado con la estructura productiva de una economía, puesto que, el financiamiento de las actividades más representativas es de mayor beneficio económico para los bancos.

<sup>2</sup> Los métodos más utilizados por los bancos para medir el riesgo por concentración sectorial son: el índice Herfindahl-Hirschman, el coeficiente de Gini y los modelos de factores múltiples (Skridulytė y Freitakas, 2012; Holub, Nyklíček y Pavel, 2014).

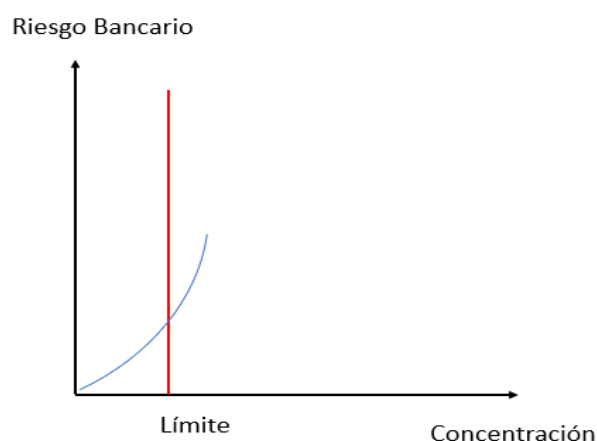
El Comité de Basilea III (2006) definió que, en presencia de concentración sectorial de créditos, los bancos obligatoriamente deben medir el riesgo de la cartera para evaluar que el capital y las provisiones con que cuentan, son suficientes para enfrentar el riesgo generado por la concentración de cartera. En este sentido, Holub, Nyklíček y Pavel (2014) y Skridulytė y Freitakas (2012) demostraron que las instituciones bancarias que concentraron sus créditos en el sector de manufacturas en República Checa, en el periodo 2004 – 2014, y en el sector inmobiliario en Lituania, en el periodo 2004- 2010, respectivamente, inevitablemente tuvieron que incrementar el capital y las provisiones para minimizar el riesgo por concentración sectorial de créditos. En consecuencia, el aumento de las provisiones de un banco repercute en menores recursos para ampliar la colocación de créditos, porque las instituciones financieras, frente al deterioro de la calidad de la cartera, incrementan el ratio capital/activo y reducen la colocación de crédito para minimizar el riesgo generado por concentración sectorial de créditos (Antoniades, 2018; Echeverry y Salazar, 1999). Por lo tanto, la concentración productiva de un país reduce el otorgamiento de créditos por parte de las instituciones bancarias.

Existen investigaciones que demuestran y sustentan lo mencionado anteriormente. Rodríguez (2013) estudió los efectos de la focalización de los créditos otorgados por instituciones bancarias españolas en el sector inmobiliario de ese país, en el periodo 2009 – 2010. El autor demostró que la concentración crediticia por parte de los bancos expuso a las carteras de crédito a un mayor riesgo sistémico, puesto que, la actividad inmobiliaria era determinante en el crecimiento económico de España, en dicho periodo. Debido a la recesión económica que el país enfrentó, se produjo un incremento en la morosidad en el pago de los créditos, como consecuencia, las instituciones bancarias incrementaron sus provisiones y sufrieron pérdidas fuertes inesperadas, afectando de esta manera el otorgamiento de nuevos créditos.

Düllmann y Masschelein (2006) desarrollaron un análisis para encontrar las causas del decrecimiento del volumen de crédito del banco alemán Deutsche Bank en el año 2004. De acuerdo con los resultados, la excesiva concentración

de los créditos en el sector automovilístico, industria de mayor relevancia en la economía alemana para ese año, implicó un incremento del capital en provisiones, como medida para reducir el riesgo por concentración, provocando menores recursos para la colocación de créditos.

Arroyo y Cárcamo (2009) realizaron un estudio acerca de la crisis hipotecaria *subprime* en los Estados Unidos en los años 2007 – 2008. Como resultado, los autores demostraron que los bancos norteamericanos, desde finales de los años 90, concentraron sus carteras en el sector inmobiliario, puesto que era uno de los sectores más rentables, importantes y dinamizadores de la economía estadounidense. Entre los principales hallazgos encontraron que, previo a la crisis financiera y bancaria, el incumplimiento en el pago de hipotecas generó un mayor provisionamiento por parte de los bancos en cada crédito otorgado, lo cual repercutió en que los acreedores cuenten con menores recursos disponibles para financiar la economía.

Por último, Portocarrero y Carazona (2004) estudiaron la reducción del crédito otorgado por las *cajas rurales de ahorro y crédito* (CRAC) en Perú entre los años 1993 y 1996. Los autores encontraron que, más del 75% de la cartera de créditos estaba concentrada en el sector agrícola debido al giro de negocio de estas instituciones y que como consecuencia de los shocks externos (inundaciones) que afectaron a ese sector en aquellos años, estas instituciones tuvieron que incrementar las provisiones, como medida para reducir las pérdidas por el impago generalizado de los créditos por parte de los prestatarios, lo que generó una fuerte contracción del crédito.

### **III. CONTEXTO**

#### **3.1 Volumen de crédito en América Latina**

En América Latina (AL), la colocación de crédito se ha caracterizado por su volatilidad y responder fácilmente a shocks externos económicos (CEPAL, 2004). En la región, las expansiones del crédito ocurren como consecuencia de

fuerzas incrementos de los depósitos a la vista, pues es una variable fundamental en el financiamiento del crédito bancario (Harbo y Sulla, 2013). En AL, el crédito ha crecido a una tasa promedio anual de 5,45 % entre 2004 – 2016 y muestra comportamientos distintos entre subperiodos. En un inicio, en los años previos a la crisis financiera mundial (2004 – 2006), el crédito presentó una tasa de crecimiento anual promedio superior al 6%; posteriormente, durante la época de crisis (2007 - 2008), la colocación de crédito presencié una fuerte contracción hasta llegar a niveles de crecimiento menores al 1%. Para el año 2009, el crédito logró una recuperación y hasta el 2011 creció, en promedio, 7,37%. Finalmente, desde el año 2012 hasta el 2016, el volumen de crédito en la región no logró mantener el dinamismo de años anteriores y redujo su crecimiento al 3,7%.

En AL, la participación de la colocación de crédito en la producción se incrementó como resultado de las altas tasas de crecimiento que el crédito mantuvo a partir del año 2002 en la región (Hansen y Sulla, 2013). Los datos (Figura 3) muestran que, el volumen de crédito como porcentaje del PIB (participación en la producción) en la región pasó de 47 % en el año 2004, a 62 % en el año 2016. Con respecto a América del Sur, en promedio, la región presentó una ratio de 50,22 %, mientras que para América Central el crédito como porcentaje del PIB fue de 54,34 %.



Figura 3. Crecimiento del crédito en América Latina 2004 – 2016

Adaptado de: Banco Mundial, 2017.

Como se evidencia en la figura 4, entre 2004 y 2016, las economías que presentaron un decrecimiento de la participación del crédito en su producción fueron: Argentina, Uruguay, Nicaragua y Panamá. Por el contrario, en las economías de Costa Rica, Brasil y Chile, el crédito aumentó considerablemente su participación en el PIB, al incrementarse 35, 38 y 44 puntos porcentuales, respectivamente, entre 2004 y 2016.

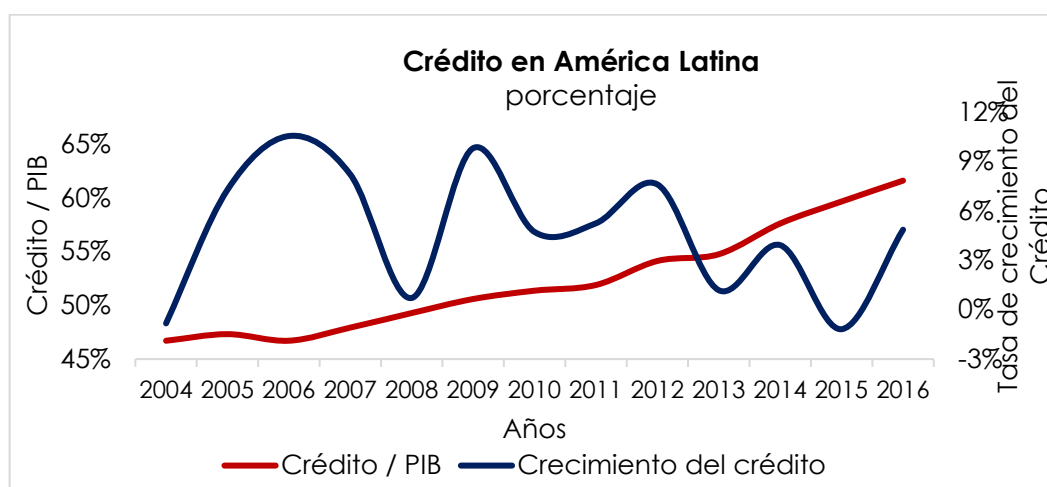

Figura 4. La colocación de crédito como porcentaje del PIB en América Latina  
Adaptado de: Banco Mundial, 2017.

Referente a la estructura productiva latinoamericana, Prebisch (1981) a principios de los años 80's determinó que, el principal desafío de la región será el fomento de una mayor diversificación del aparato productivo, con el objetivo de reducir la brecha existente, en productividad, con los países desarrollados. Años posteriores, según García (2008), la región no ha logrado una diversificación productiva, pues aún mantiene concentrada la producción en sectores que presentan un escaso valor agregado. De acuerdo con Imbs y Wacziarg (2002), los países más pobres se han caracterizado por mantener niveles altos de concentración sectorial en su producción. En la figura 5, se demuestra la evolución de la estructura productiva de América Latina en el periodo 2004 – 2016.

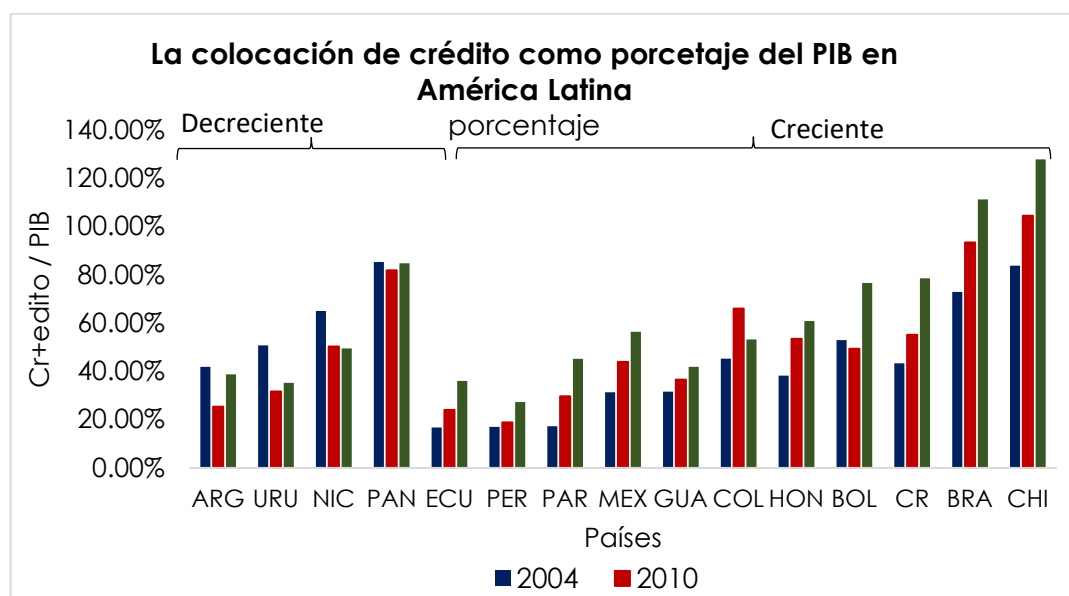

Figura 5. Estructura productiva de América Latina 2004 - 2016

Adaptado de: CEPAL, 2017.

Según los datos de CEPAL (2017), entre 2004 y 2016, el valor agregado de la producción latinoamericana se aglomera en cuatro sectores económicos: (1) Administración pública, defensa, enseñanza y salud (23.35%)<sup>3</sup>, (2) intermediación financiera, actividades inmobiliarias y empresariales (18.21%), (3) industrias manufactureras (13.89%) y (4) comercio al por mayor y menor (15.02%). En conjunto, estos sectores económicos representaron, en promedio, más del 70 % del valor agregado de la región en todos los años del periodo analizado.

Al analizar la estructura productiva privada de la región, es decir, sin tomar en cuenta al sector uno (Administración pública, defensa, enseñanza y salud), la región concentra cerca del 50% del valor agregado de la producción privada en los tres sectores económicos restantes, descritos anteriormente, entre 2004 y

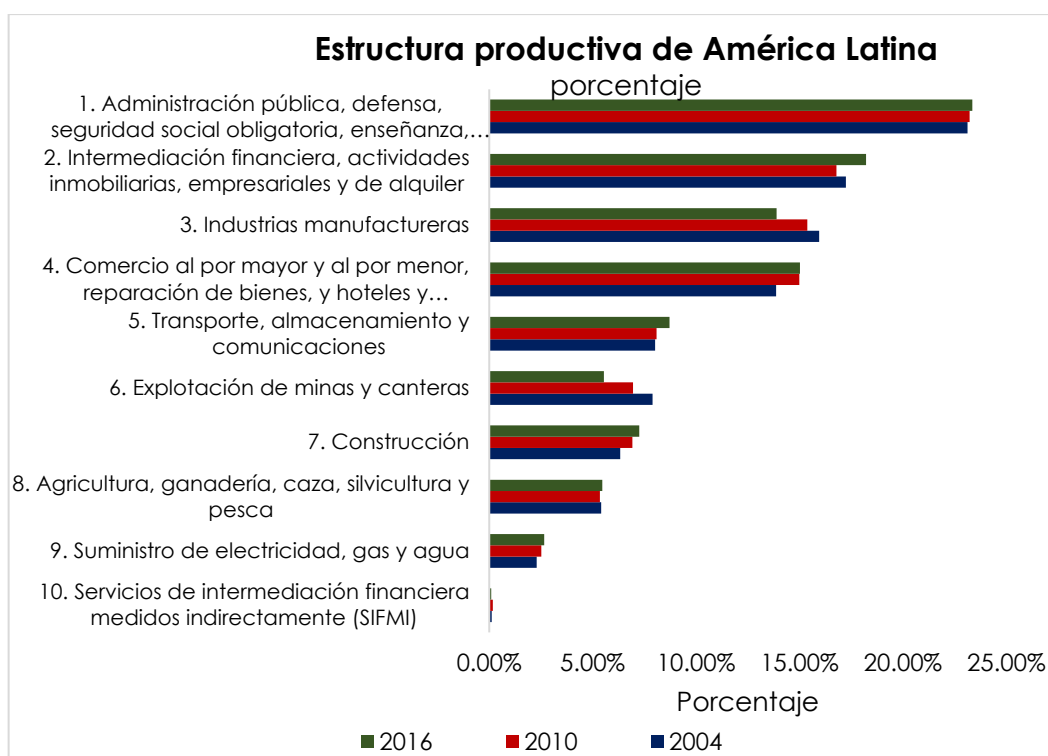
<sup>3</sup> Valores a 2016.

2016.

Otro indicador para medir el grado de concentración productiva es el índice Herfindahl–Hirschman (IHH), mismo que toma valores entre 0 y 1800 puntos en adelante y su análisis es el siguiente:

Tabla 1. Índice Herfindahl Hirschman

<b>Criterio índice Herfindahl Hirschman</b>	
(medido en puntos)	
<b>Intervalo</b>	<b>Nivel de concentración</b>
0-1000	Economía diversificada
1000-1800	Economía moderadamente concentrada
1800 en adelante	Economía altamente concentrada

Adaptado de: Departamento de Justicia de los Estados Unidos, 2015.

De acuerdo con los resultados (Tabla 2), América Latina presentó un IHH en el periodo 2004 - 2016, en promedio, de 1555,4 puntos. De igual modo, se encontró que América del Sur presentó un menor nivel de concentración en su producción (con un índice de 1506,5 puntos) en comparación a América Central (con 1604,6 puntos). Sin embargo, de acuerdo con el criterio del IHH, la región latinoamericana manifiesta una concentración moderada en su producción.

Tabla 2. Promedio del IHH en América Latina

<b>Promedio del IHH de cada región 2004 - 2016</b>	
(expresado en puntos)	
América Latina	1555,44
América del Sur	1506,26
América Central	1604,61

Adaptado de: CEPAL 2017

Los países que alcanzaron el máximo IHH en el año 2016 fueron Brasil y

Honduras con 1826,47 y 1837,83 puntos, respectivamente; por el contrario, las economías que presentaron el menor índice fueron Ecuador y Guatemala con 1263,48 y 1451,52 puntos, respectivamente. La evolución del IHH en los países de la región, entre 2004 y 2016, ha sido heterogénea, siendo Honduras y Costa Rica las economías en donde menos desconcentración productiva sucedió, pues, el IHH se incrementó en 164 (9.8%) y 106 puntos (6.4%), respectivamente; mientras que, en países como Bolivia y Ecuador, la concentración productiva se redujo y eso se refleja en decrementos de 155 (9.5%) y 124 (9%) puntos, respectivamente, en el IHH en los 12 años de estudio. Adicionalmente, economías como Brasil y Paraguay se mantuvieron sin cambios importantes en su estructura productiva, al presentar una variación de 0.21% y -0.81%, respectivamente, entre 2004 y 2016.

Finalmente, al analizar el comportamiento de la concentración productiva y la colocación de crédito en la región entre 2004 y 2016 (Figura 6), se halló que en dos periodos las variables presentaron una relación coincidente con el planteamiento teórico. Para el primero periodo, es decir entre 2006 y 2007, la región presentó un incremento en su concentración productiva en 2,89 puntos, lo que estuvo acompañado de una contracción del crédito en 2,33 puntos. El segundo periodo de coincidencia teórica fue entre 2009 y 2010, donde el crédito decreció 5,09 puntos, mientras que la concentración en la producción latinoamericana se incrementó 1,86 puntos.





Figura 6. La concentración productiva y la colocación de crédito en América Latina

Adaptado de: CEPAL 2017

#### IV. METODOLOGÍA

El estudio de los determinantes de la oferta de crédito ha sido, históricamente, fundamental para entender, explicar y predecir el comportamiento del crédito en momentos de auge, crecimiento, recesión y crisis que enfrentan las economías en el mundo (Barajas y Steiner, 2002). En este sentido, la mayoría de investigaciones empíricas coinciden en la inclusión de variables como la actividad económica, el nivel de depósitos, la tasa de interés real, y, para ciertas regiones, los precios de *commodities*, para explicar la variabilidad de la colocación de crédito en determinadas regiones y países.

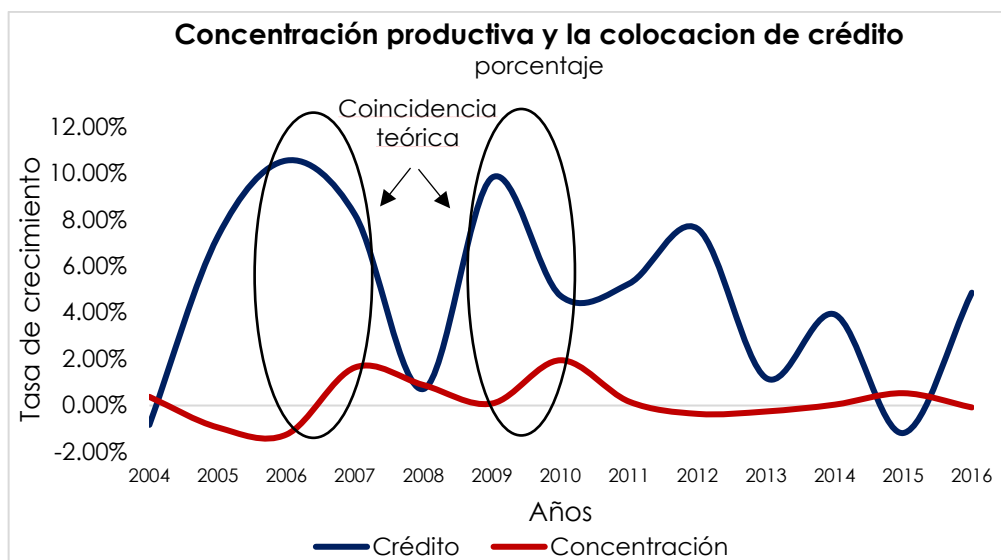
Para el caso de la actividad económica, autores como Guo y Stepanyan (2011), Pua Tan (2012), Favara e Imbs (2015) y Gilchrist y Zakrajšek (2012) han concluido que el PIB real es fundamental para explicar el crédito, pues consideran que es el reflejo de la salud de la economía y, bajo un escenario de altas tasas de crecimiento de esta variable, los acreedores presentan una mayor predisposición para financiar el incremento del consumo e inversión por parte

de los agentes económicos.

Con respecto a los depósitos a la vista, Mohanty et al (2011) y Anabtawi y Smith (1994) incluyen esta variable en sus modelos de crédito y demuestran que los depósitos son la principal fuente de fondeo que mantienen las instituciones bancarias para ampliar la colocación de crédito y afirman la existencia de una relación positiva entre ambas variables. Sin embargo, Guo y Stepanyan (2011) hallaron que, para ciertas economías emergentes de América Latina, en periodos post crisis los depósitos a la vista pierden relevancia como fuente de fondeo bancario y el endeudamiento externo se vuelve significativo para la oferta crediticia.

En relación a la tasa de interés real, Rodríguez (1996) realizó una investigación acerca del desenvolvimiento de la banca en México en los años 90's y demostró que, conforme la tasa de interés real se incrementaba, también lo hacía la colocación de créditos, es decir, el autor halló una relación positiva entre ambas variables. De igual manera, Soss (1993) y Steindl (2000) demostraron que los acreedores presentaban mayores beneficios al otorgar créditos cuando la tasa de interés real era elevada. Sin embargo, Cheng y Xu (2004) encontraron que, la tasa de interés real oficial en China para el año 1996 fue tan alta que redujo el crédito para el sector rural, pues para los acreedores, el riesgo era superior a los beneficios que podían alcanzar por otorgar préstamos a ese sector de la población<sup>4</sup>.

Respecto a los precios de los *commodities*, en un estudio sobre los efectos del precio real del petróleo en las principales variables macroeconómicas de países exportadores e importadores de crudo, Lanteri (2014) encontró que, ante incrementos de los precios del petróleo, los países exportadores de crudo presentan mayores niveles de liquidez en sus economías, lo que dinamiza la colocación de créditos por parte de los bancos. De manera similar, Jaramillo et al (2009) demostró que, en determinados países latinoamericanos los precios de los *commodities* son una variable significativa para el incremento del crédito

---

<sup>4</sup> Esta relación coincide con la teoría del racionamiento del crédito propuesta por Stiglitz y Weiss (1981).

y la liquidez de los sistemas financieros.

En base a la discusión anterior, el modelo de datos de panel, de periodicidad anual, planteado en esta investigación utiliza las variables descritas en la ecuación 1 para comprobar que la concentración productiva presenta una relación negativa con la colocación de crédito en quince países de América Latina, siendo nueve sudamericanos<sup>5</sup>, excluyendo a Venezuela<sup>6</sup> y, seis centroamericanos<sup>7</sup>, en el periodo 2004 – 2016.

$$aCrédito_{ij} = \beta_0 + \beta_1(aPIBreal_{ij}) + \beta_2(aDepósitos_{ij}) + \beta_3(dif\ Interés\ real_{ij}) \\ + \beta_4(tc\ Precio\ Petróleo_{ij}) - \beta_5(L.\ dif\ Índice\ HH_{ij}) + u_{ij}$$

(Ecuación 1)

La aceleración del volumen de crédito (*aCrédito*) es la variable dependiente y es explicada por el producto interno bruto en términos constantes (*aPIB real*) y los depósitos a la vista reales (*aDepósitos*), ambos expresados en aceleración, la primera diferencia de la tasa de interés real (*dif Interés Real*), la tasa de crecimiento del precio del barril de petróleo real (*tc Precio Petróleo*) y la primera diferencia del índice Herfindahl-Hirschman con un rezago (*L. dif Índice HH*). El término *i* indica el individuo (país) y *j* el tiempo.

El índice Herfindahl Hirschman (*IHH*) es una medida generalmente aceptada para establecer el nivel de concentración en un mercado (Ayala, 2015) y resulta de la sumatoria al cuadrado de las cuotas de mercado (*S<sub>i</sub>*) de *n* industrias, empresas o ramas económicas (Hirschman, 1964). Para la elaboración de este indicador se empleó las estadísticas publicadas por CEPAL de las 10 principales actividades productivas<sup>8</sup> que componen el valor agregado

<sup>5</sup> Argentina, Brasil, Bolivia, Chile, Colombia, Ecuador, Paraguay, Perú, Uruguay.

<sup>6</sup> País que presenta observaciones atípicas y falta de disponibilidad de datos.

<sup>7</sup> Costa Rica, Honduras, Guatemala, Nicaragua, México, Panamá.

<sup>8</sup> Las 10 ramas de la economía tomadas en cuenta son: 1.- Agricultura, ganadería, caza, silvicultura y pesca. 2.- Explotación de minas y canteras. 3.- Industrias manufactureras. 4.- Suministro de electricidad, gas y agua. 5.- Construcción. 6.- Comercio al por mayor y al por menor, reparación de bienes, y hoteles y restaurantes. 7.- Transporte, almacenamiento y comunicaciones. 8.- Intermediación financiera, actividades inmobiliarias, empresariales y de alquiler. 9.- Administración pública, defensa, seguridad social obligatoria,

(Ecuación 2).

$$\text{índice Herfindahl Hirschman} = \sum_{i=1}^n Si^2 \quad (\text{Ecuación 3})$$

Como se mencionó anteriormente (Tabla 1), el índice se expresa en puntos<sup>9</sup> en una escala de 0 en adelante. (Departamento de Justicia de los Estados Unidos, 2015)<sup>10</sup>.

El volumen de crédito y la tasa de interés real fueron tomados de la base de datos del Banco Mundial (BM); el PIB real y los depósitos a la vista de la Comisión Económica para América Latina y el Caribe (CEPAL) y el precio de petróleo del Fondo Monetario Internacional (FMI). Las variables están expresadas en términos reales con año base 2010, a excepción del precio del petróleo que tiene como año base 2005.

El modelo estimado por datos de panel, con errores estándar robustos, para un número de 180 observaciones presentó un nivel de ajuste general (overall) de 18.83 %<sup>11</sup>, es decir, las variables independientes explican un 18.83 % la variación del volumen de crédito. Mientras que el ajuste entre cada uno de los países y las variables (within) fue de 18,83 % y el ajuste del modelo entre las variables (between) de 24,89 %.

Todas las variables incluidas en el modelo son significativas al menos al 95 % de confianza, con excepción del índice Herfindahl Hirschman que se acepta a un 90 % de confianza. Por otra parte, los signos de los coeficientes de las variables presentan una relación esperada con el volumen de crédito (Tabla 3).

---

enseñanza, servicios sociales y de salud, y otros servicios comunitarios, sociales y personales. 10.- Servicios de intermediación financiera medidos indirectamente (SIFMI).

<sup>9</sup> Mientras más alta sea la puntuación del índice, más concentración productiva existirá en una economía.

<sup>10</sup> La mayoría de las investigaciones empíricas se fundamentan en el criterio del Departamento de Justicia de los Estados Unidos.

<sup>11</sup> En estudios semejantes realizados por Pua Tan (2012) y Guo y Stepanyan (2011) se obtuvieron ajustes globales del 23 % y 30 %, respectivamente. El ajuste en esta investigación es menor porque se utilizó menos países.

Tabla 3  
Tabla de Resultados.

Niveles de confianza: (\*) 90%, (\*\*) 95%, (\*\*\*) 99%.

Regresión por MCO			
<b>R cuadrado:</b>	within =	0,1883	<b>Número de observaciones</b> 180
	between=	0,2489	
	overall=	0,1883	
<b>Crédito</b>	<b>Coefficiente</b>	<b>Error estándar robusto</b>	<b>Z</b>
PIB real	0,0034948	0,001612	2,17***
Depósitos	0,126008	0,062062	2,03***
dif. Interés real	0,0091414	0,0028671	3,19***
TC Precio Petróleo	0,0767179	0,0398675	1,92**
L. dif. Índice HH	-0,000795	0,0004619	-1,72*
Constante	0,0022849	0,0022849	0,36

Con el objetivo de contar con estimadores MELI (mejores estimadores lineales insesgados), se procedió a realizar pruebas de robustez del modelo.

En primer lugar, se realizó el test de Hausman para determinar el método de estimación más apropiado. Al obtener un valor de 0.9951 se rechazó la hipótesis nula y el modelo se estimó con efectos aleatorios<sup>12</sup> (Tabla 4).

Tabla 4  
Test de Hausman.

Test: Ho: Diferencia en los coeficientes no es sistemática.	
Chi2 =	0.41
P valor =	0.9951

Consecutivamente, se comprobó que las variables presentan un comportamiento estacionario. Para lo cual, se realizó el test de raíz unitaria conjunta Levin-Lin-Chu que permitió confirmar que todas las variables incluidas en el modelo son estacionarias (Tabla 5).

<sup>12</sup> El modelo de efectos aleatorios considera que los efectos individuales no son independientes entre sí, sino que están distribuidos aleatoriamente alrededor de un valor dado (Baronio-Vianco, 2012).

Tabla 5  
Prueba conjunta de raíz unitaria

Prueba conjunta de Raíz Unitaria Levin-Lin-Chu			
Variable	Valor p a nivel	Tratamiento	Valor p
Crédito	0,25896	Aceleración	0,00000
PIB real	0,12386	Aceleración	0,00000
Depósitos	0,11589	Aceleración	0,00000
Interés real	0,36587	Primera diferencia	0,00000
Precio petróleo	0,75369	Tasa de crecimiento	0,00045
Índice HH	0,36985	Primera diferencia	0,00770

Posteriormente, las pruebas realizadas comprueban que el modelo presentó homocedasticidad en los residuos y no autocorrelación serial de los errores (Tabla 6).

Tabla 6.  
Pruebas de robustez.

Test	Ho	Resultado
Breusch Pagan	Modelo presenta Homocedasticidad	(Valor Prueba=9)<(Valor Crítico=12.59)
Wooldridge	Modelo no presenta autocorrelación	Valor p= 0.068

Finalmente, para comprobar la no presencia de multicolinealidad entre las variables explicativas, se realizó la matriz de correlación y se comprobó que no existe correlación mayor a 0.5<sup>13</sup>, de manera que, se descartó la presencia de multicolinealidad en el modelo (Tabla 7).

Tabla 7  
Matriz de Correlación.

<sup>13</sup> De acuerdo con Henao y Pérez (2011), existe multicolinealidad en panel de datos cuando los valores de la matriz de correlación son mayores a 0,5.

	Crédito	Pib real	Interés real	Depósitos	Precio petróleo	lhh
Crédito	1					
PIB real	0.166	1				
Interés real	0.2643	-0.111	1			
Depósitos	0.2039	0.267	-0.0588	1		
Precio petróleo	0.167	0.3031	-0.195	0.1091	1	
lhh	-0.1538	-0.0073	0.0215	0.0267	-0.1181	1

## V. RESULTADOS

Los resultados obtenidos confirman que la concentración productiva presenta una relación negativa con el volumen de crédito en las economías latinoamericanas entre 2004 y 2016. Es decir, cuanto más concentrada sea una estructura productiva, menor es el crédito que se otorga.

De acuerdo con los coeficientes hallados, el aumento en un punto del índice de concentración productiva en el periodo anterior, desacelera el crédito en el periodo actual en -0.000795 puntos. Este resultado es coincidente con el encontrado por Alvarado y Ccama (1984) quienes demostraron que, en Perú entre 1983 y 1984, los bancos especializados en el sector agrario reducían la oferta de créditos para el financiamiento de proyectos que dependían de uno o pocos cultivos, debido al riesgo que representaba para los acreedores la concentración en la producción.

Respecto a los fundamentales del crédito, se obtuvieron los resultados consistentes con la teoría.

En primer lugar, se encontró que la aceleración del PIB real en 1% causa una aceleración del volumen de crédito en 0.003498%. Este resultado es similar con la investigación realizada por Guo y Stepanyan (2012) al comprobar que, en economías emergentes, altos niveles de crecimiento del PIB son determinantes en la colocación de crédito puesto que, las instituciones financieras satisfacen

el aumento de consumo e inversión por parte de los agentes económicos.

De igual manera, los resultados del efecto de la tasa de interés en la colocación de crédito cumplen con la teoría. Puntualmente, el incremento de la tasa de interés real en 1 % acelera el crédito en 0,0091414 %. Esto es similar con los resultados hallados para Filipinas por Pua Tan (2012), donde la oferta de crédito aumentó conforme lo hizo la tasa de interés real al representar mayores rendimientos para los acreedores.

Con respecto a los depósitos a la vista, los resultados demuestran el cumplimiento de la relación teórica con la oferta de crédito. Precisamente, la aceleración de los depósitos en un 1% genera una aceleración del crédito en 0,126008%. En este sentido, Murcia y Pineros (2006) demostraron que, conforme se incrementaban los depósitos a la vista en Colombia en el periodo 1998 – 1999, los bancos contaban con mayor liquidez para incrementar la oferta de créditos.

Finalmente, los resultados confirman la importancia del precio del petróleo en la oferta de crédito en la región, puesto que, los quince países seleccionados en esta investigación se clasifican como exportadores de combustibles y lubricantes (CEPAL, 2017). Concretamente, si la tasa de crecimiento del precio del petróleo aumenta 1%, el crédito se acelera en 0,0767179%. Esto es semejante con los resultados encontrados para países exportadores de petróleo por Lanteri (2014) al demostrar que, cuando la cotización del petróleo sube, los bancos incrementan los volúmenes de crédito como consecuencia del aumento de la demanda de crédito causada por mejores niveles de actividad económica y empleo.

## **VI. CONCLUSIONES Y RECOMENDACIONES**

Las estimaciones permiten demostrar que, entre 2004 y 2016, en quince países latinoamericanos (nueve suramericanos y seis centroamericanos), la colocación de crédito se desacelera como respuesta a incrementos en la concentración de la estructura productiva, medida a través del índice Herfindahl Hirschman (IHH).



Esta relación puede explicarse porque, las instituciones bancarias al desempeñarse en economías con baja diversificación productiva, están condicionadas a concentrar sus carteras de créditos en aquellos sectores económicos representativos, resultados similares obtenidos por Hibbeln (2010). Varios autores (Albarrán, 2012; Antoniades, 2018; Echeverry y Salazar, 1999) sostienen que como consecuencia, las instituciones bancarias asumen un mayor riesgo por concentración sectorial de créditos, es decir, la varianza del riesgo de impago de la cartera de crédito aumenta por ausencia de diversificación del portafolio y, para minimizarlo, los bancos incrementan el provisionamiento por cada desembolso realizado, lo que genera menores recursos para incrementar los créditos.

Por otra parte, de acuerdo con el índice de concentración calculado se comprueba que, el 70% del valor agregado de la producción latinoamericana se agrupa en cuatro sectores económicos. Esta característica de la región se mantuvo durante el periodo de estudio.

Adicionalmente, de acuerdo a las estimaciones en América Latina (AL), durante el periodo 2004 – 2016, la aceleración de la colocación de crédito presenta una relación directa con la actividad económica, pues ante un mejor desempeño económico, los acreedores presentan una mayor predisposición para financiar el incremento del consumo e inversión por parte de los agentes económicos. El nivel de depósitos también presenta una relación directa, puesto que son la principal fuente de fondeo que tienen los bancos para otorgar créditos. La tasa de interés presenta una relación positiva, dado que representa la rentabilidad que puede alcanzar el acreedor; sin embargo, es importante mencionar que esta relación puede invertirse, pues la tasa de interés también materializa el riesgo a asumir por el prestamista, dando lugar a un racionamiento del crédito. Por último, el precio del petróleo, variable proxy de los *commodities*, registró un vínculo directo con la aceleración de la oferta de crédito, pues ante incrementos en su cotización, aumentan los niveles de liquidez en las economías, lo que dinamiza la oferta de créditos por parte de los bancos. En este sentido, los resultados obtenidos son esperados puesto que son las variables fundamentales de la

colocación de crédito.

La baja diversificación productiva, que está asociada a la concentración de cartera, es un problema para el manejo y administración bancario. En efecto, para revertir el impacto negativo que presenta la concentración productiva sobre la colocación de crédito, relación demostrada en esta investigación, se recomienda como política pública la generación de mecanismos para incentivar a las instituciones bancarias el financiamiento de los sectores económicos de mayor riesgo debido a su minoritaria participación en la producción, como por ejemplo, la creación de una normativa que permita a los gobiernos de la región, cubrir una parte de las tasas de interés que los bancos cobran a los prestatarios pertenecientes a esos sectores. De igual manera, para países donde existen tasas máximas de interés como Ecuador, Colombia y Chile, se recomienda que los organismos de control financiero incrementen los techos de las tasas de interés a los que están sujetos los créditos, como un mecanismo de estímulo hacia los bancos para incrementar el financiamiento de las actividades de los sectores económicos de menor contribución en la producción.

Por último, a partir de lo planteado en esta investigación, se recomienda que, para futuros estudios se analice la elasticidad entre la colocación de crédito y los sectores económicos de mayor participación en la producción latinoamericana, con el propósito de formulación de políticas públicas enfocadas en minimizar el shock que puedan generar esos sectores en la producción, ante contracciones del crédito. En adición, se recomienda realizar un estudio para determinar las causas de la persistente concentración productiva en la región latinoamericana en determinados sectores económicos, puesto que puede estar relacionado con el mercado laboral y su flexibilidad.

## REFERENCIAS

- Alexander, W., & Caramassa, F. (1994). Monet versus credit: the role of Banks in the monetary transmission process. Frameworks for monetary Stability: Policy issues and country experiencies. C. Washington.
- Audretsch, D., Bonte, W., & Prashanth, M. (2009). Financial Signalling by Innovative Nascent Entrepreneurs. Discussion Paper, N° 7165, London, Centre for Economic Policy Research.
- Anabtawi, I., & Smith, G. (1994). Macroeconomic Modeling of Money, Credit, and Banking. *Eastern Economic Journal*, 20(3), 275-290
- Albarrán, I. (2012). La actividad aseguradora: importancia, revisión e integración de conceptos fundamentales. Universidad Complutense de Madrid, España. Departamento de Estadística e investigación operativa II.
- Adams, T., & Kelly, L. (2006), Measuring credit portfolio risk. Australian Technology Park, Eveleigh, Sydney.
- Akerlof, G. (1970). The Market for "Lemons": Quality Uncertainty and the Market Mechanism. *The Quarterly Journal of Economics* 84, no. 3 (1970): 488-500.
- Antoniades, A. (2018). Uneven Recovery: Mortgage Credit and the Concentration Channel.
- Barajas, A., & Steiner, R. (2002). Why Don't They Lend? Credit Stagnation in Latin America. *IMF Staff Papers*, 49, 156-184.
- BCBS (2004): Bank Failures in Mature Economies, Basel Committee on Banking Supervision Working Paper No. 13, Table 6, p. 67, [http://www.bis.org/publ/bcbs\\_wp13.pdf](http://www.bis.org/publ/bcbs_wp13.pdf).
- BCBS (2006): Studies on Credit Risk Concentration: An Overview of the Issues and a Synopsis of the Results from the Research Task Force Project.

Basel Committee on Banking Supervision Working Paper No. 15,  
[http://www.bis.org/publ/bcbs\\_wp15.pdf](http://www.bis.org/publ/bcbs_wp15.pdf).

Bonti, G., Kalkbrener, M., Lotz, C., & Stahl, G. (2006). Credit risk concentrations under stress. *Journal of Credit Risk*, vol 2, no 3, pp 115-136.

Blinder, A. (1987). Credit rationing and effective supply failures. *The Economic Journal* 97 (386), 327-352. doi:10.2307/2232882

Bustamante, R. (2005). El problema del Racionamiento de Crédito en el Sistema bancario peruano: Como factor explicativo fundamental del costo de crédito. Universidad Nacional Mayor de San Marcos.

Bencivenga, V., & Smith, B. (1991). Financial intermediation and endogenous growth. *Review of Economic Studies*, vol. 58, N° 2, Oxford, Oxford University Press.

Cheng, E., & Xu, Z. (2004). RATES OF INTEREST, CREDIT SUPPLY AND CHINA'S RURAL DEVELOPMENT. *Savings and Development*, 28(2), 131-156.

CEBS (2010): CEBS Guidelines on the Management of Concentration Risk under the Supervisory Review Process (GL31).

Catarineu, E., & Pérez, D. (2008). La titulización de activos por parte de las entidades de crédito: el modelo español en el contexto internacional y su tratamiento desde el punto de vista de la regulación prudencial - Estabilidad financiera. Banco de España. Estabilidad Financiera (Madrid, España)

Duellmann, K (2006). Measuring business sector concentration by an infection model. *Deutsche Bundesbank Discussion Paper (series 2)*, no 3.

Düllmann, K., & Masschelein, N. (2007): A Tractable Model to Measure Sector Concentration Risk in Credit Portfolios. *Journal of Financial Services Research* 32(1–2), pp. 55–79.

- Dominguez, R., & Naranjo, I. (2009). Determinantes de las tasas de interés en el Ecuador con dolarización oficial. Periodo 2003-2007. Escuela Politécnica Nacional del Ecuador.
- Favara, G., & Imbs, J. (2015). Credit Supply and the Price of Housing. *The American Economic Review*, 105(3), 958-992.
- Fiori, R, A Foglia and S Ianotti (2006): Estimating macroeconomic credit risk and sectoral default rate correlations for the Italian economy, working paper.
- Freixas, X. & Rochet, J. (1999). *Economía bancaria*. Antonio Bosh editor.
- Friedman, M. (1957). *A theory of the consumption function: A study by the National Bureau of the Economic Research*. Princeton University Press.
- Freimer, M., & Gordon, M. (1965). Why bankers ration credit?. *The Quarterly Journal of Economics*, 73(03), 390-415.
- Fenton, R., & Padilla-Pérez, R. (2012). *Financiamiento de la banca comercial a micro, pequeñas y medianas empresas en México*. serie Estudios y Perspectivas, N° 135 (LC/MEX/L.1052), Santiago de Chile, Comisión Económica para América Latina y el Caribe (cepal).
- Gordy, M. (2003). A risk factor model foundation for ratings-based bank capital rules. *Journal of Financial Intermediation*, vol 12, pp 199-232.
- Greenwood, J., & Jovanovic, B. (1990). Financial development, growth and the distribution of income. *Journal of Political Economy*, vol. 98, N° 5, Chicago, The University of Chicago Press.
- Gilchrist, S., & Zakrajšek, E. (2012). Credit Spreads and Business Cycle Fluctuations. *The American Economic Review*, 102(4), 1692-1720.
- Hansen, N., & Sulla, O. (2013). El crecimiento del crédito en América Latina ¿Desarrollo financiero o boom crediticio?. Banco Central de Reservas del Perú. *Revista estudios económicos* 25, 51-80.

- Hibbeln M (2010). Risk Management in Credit Portfolios: Concentration Risk and Basel II. Springer Verlag: New York.
- Hirshleifer, D. & Yu, J. (2012). Asset pricing in production economies with extrapolatives expectations. Working paper (2012).
- Hicks, S. (1980). Commercial banks and business loan behavior. *Journal of Banking & Finance*, 4 (2), 125-141.
- Holub, L., Nyklíček, M., & Sedlář, P. (2014). Credit Portfolio Sector Concentration and Its Implications For Capital Requirements. Central Credit Register, Czech Republic.
- Imbs, J. Wacziarg, R. (2002). Stages of diversification. Center for Economic Policy. Research (London, UK). Working paper 2642. December 2000.
- Jaramillo, P., Lehmann, S., & Moreno, D. (2009). China, Precios de "Commodities" y Desempeño de América Latina: Algunos Hechos Estilizados. *Cuadernos De Economía*, 46(133), 67-105.
- Jahn, N., Memmel, C., & Pfingsten, A. (2013). Banks' Concentration Versus Diversification in the Loan Portfolio: New Evidence from Germany. Deutsche Bundesbank Discussion Paper No. 53/2013.
- Kuodis, Raimondas (2010), Makroekonomikos ir finansų sistemos sąveika, burbulai ir krizių ekonomika [interactive], [Ekonomika.org](http://Ekonomika.org).
- King, S. (1986). Monetary Transmission: Through Bank Loans or Bank Liabilities?. *Journal of Money, Credit and Banking*, 18(03),290-303.
- King, R., & Plosser, C. (1984). Money, credit and prices in real business cycle. *The American Economic Review*, 74(03), 363-380.
- Lopez, J. (2004). The Empirical Relationship Between Average Asset Correlation, Firm Probability of Default and Asset Size. *Journal of Financial Intermediation* 13(2), pp. 265–283.

- Levine, R. (1997). Financial development and economic growth: views and agenda. *Journal of Economic Literature*, vol. 35, N° 2, Nashville, Tennessee, American Economic Association.
- Lütkebohmert, E. (2009). *Concentration Risk in Credit Portfolios*. Springer: New York
- Martin, R., & Wilde, T. (2002): Unsystematic Credit Risk. *Risk Magazine*, November, pp. 123–128.
- Mohanty, Madhusudan, Schnabel, Gert, and Garcia-Luna, Pablo (2006) “Banks and Aggregate Credit: What is New?” *BIS Papers*, No.28, August.
- Mill, J. (1996). *Principios de Economía Política*. Tercera reimpresión 1996, Fondo de Cultura Económica, México D.F., página 547
- Pérez, A. (2017). *Elementos aleatorios en espacios normados. Propiedades. La ley de los grandes números*. Universidad de Sevilla. Facultad de Matemáticas, Junio 2017.
- Prebisch, R. (1981). *La crisis inflacionaria del capitalismo. El trimestre económico* (México, 1981).
- Pazarbasioglu, C. (1997). A credit crunch? Finland in the Aftermath of the Banking Crisis. *Staff papers* (International Monetary Fund), 44(03), 310-325
- Portocarrero, F., & Tarazona, A. (2004). ¿Son rentables las cajas de ahorro y crédito?. *Economía y Sociedad* 54. CIES, Lima, Perú.
- Rodríguez, R. (1996). *El ejercicio de la Banca en México*. FCE, Mexico, 1996.
- Rajan, R., & Zingales, L. (1998). Financial dependence and growth. *American Economic Review*, vol. 88, N° 3, Nashville, Tennessee, American Economic Association.
- Rodriguez, T., & Gomez, L. (2002). *Mercado de crédito rural en Nicaragua*.

Finanzas Nitlapan 1.

- Soss, N. (1993). Real Interest Rates?. *Get Real! Challenge*, 36(5), 27-28.
- Skridulytė, R., & Freitakas, E. (2012). The Measurement of Concentration Risk in Loan Portfolios, *Economics & Sociology*. Vol. 5, No 1, 2012, pp. 51-61.
- Suárez, A. (1992). *Diccionario de Economía y Finanzas*. Mc Graw Hill, España, 1992, p. 78
- Steindl, F. (2000). Credit Cards, Economization of Money, and Interest Rates. *The Journal of Economic Education*, 31(3), 271-279. doi:10.2307/1183097
- Sirri, R., & Tufano, P (1995). *The economics of pooling. The Global Financial System: A Functional Perspective*. Boston, Harvard Business School Press.
- Vasicek, O. (2002). Loan Portfolio Value. *Risk Magazine*, December, pp 160-162.
- Weiss, L. (1958). A Note on Time Deposit Interest Rates. *The Journal of Finance*, 13(1), 96-102. doi:10.2307/2976004
- York, J. (2007), Bank concentration risk. *The RMA Journal [interactive]*, Sungard.com p. 52-57.



